

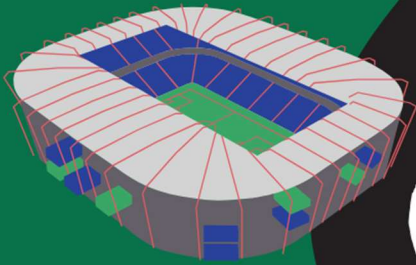

สำนักงานเขตบางกะปิ

BANG KAPI DISTRICT OFFICE



แผนปฏิบัติการประจำปี พ.ศ. 2569
สำนักงานเขตบางกะปิ

<https://webportal.bangkok.go.th/bangkapi>

คำนำ

แผนปฏิบัติการราชการของสำนักงานเขตบางกะปิ ประจำปีงบประมาณ พ.ศ. 2569 เป็นคู่มือในการ ปฏิบัติราชการของส่วนราชการในสังกัดสำนักงานเขตบางกะปิ โดยเนื้อหาของแผนปฏิบัติการจะระบุ เป้าหมาย มิติเป้าประสงค์ ตัวชี้วัดเป้าประสงค์ มาตรการ ตัวชี้วัดมาตรการ โครงการ/กิจกรรมรองรับมาตรการ ที่สำนักงานเขตบางกะปิจะดำเนินการในปีงบประมาณ พ.ศ. 2569 โดยนำแผนพัฒนากรุงเทพมหานคร ระยะ 20 ปี ระยะที่ 3 (พ.ศ.2566 - 2570) แผนปฏิบัติการกรุงเทพมหานคร ประจำปี 2568 นโยบายของ ผู้บริหารกรุงเทพมหานคร มาเป็นแนวทางในการจัดทำแผนปฏิบัติการ เพื่อให้การพัฒนาพื้นที่เขตบางกะปิ และกรุงเทพมหานครเป็นไปตามเป้าหมายที่กำหนด และก้าวสู่การเป็น “มหานครแห่งเอเชีย” ในปี พ.ศ. 2575 ตามวิสัยทัศน์ของกรุงเทพมหานคร

การจัดทำแผนปฏิบัติการของสำนักงานเขตบางกะปิ ประจำปี พ.ศ. 2569 ฉบับนี้ ดำเนินการโดย มีการเชื่อมโยงโครงการ/กิจกรรม ตามภารกิจของหน่วยงานให้เป็นไปตามมาตรการ ตัวชี้วัด และเป้าหมาย ตามที่แผนปฏิบัติการกรุงเทพมหานครกำหนด และได้จัดทำรายละเอียดในการปฏิบัติงานไว้อย่างชัดเจน ได้แก่ นิยาม/คำอธิบาย ค่าเป้าหมาย วิธีการคำนวณคะแนน เป็นต้น เพื่อให้ส่วนราชการและเจ้าหน้าที่ ผู้รับผิดชอบดำเนินการได้อย่างถูกต้อง การปฏิบัติงานมีประสิทธิภาพเป็นรูปธรรมชัดเจนและสามารถวัดผลได้

สำนักงานเขตบางกะปิ

สารบัญ

	หน้า
คำนำ.....	ก
สารบัญ.....	ข
สาระสำคัญของแผนปฏิบัติการประจำปี.....	1
- ข้อมูลทั่วไป/สถานการณ์	
- วิสัยทัศน์	
- พันธกิจ	
ยุทธศาสตร์การพัฒนาและภารกิจปฏิบัติการประจำปี พ.ศ. 2569.....	18
- ส่วนที่ 1 ยุทธศาสตร์การพัฒนากกรุงเทพมหานคร	
- ส่วนที่ 2 ยุทธศาสตร์หน่วยงาน	
- ส่วนที่ 3 งานประจำพื้นฐาน	
สรุปโครงการ/กิจกรรมและงบประมาณที่หน่วยงานจะดำเนินการในปี พ.ศ. 2569.....	37
- สรุปโครงการ/กิจกรรมสำคัญตามยุทธศาสตร์การพัฒนากกรุงเทพมหานคร	
- โครงการ/กิจกรรมสำคัญตามภารกิจของหน่วยงาน (ยุทธศาสตร์หน่วยงาน)	
- บัญชีโครงการ/กิจกรรมประจำพื้นฐาน	

สาระสำคัญของแผนปฏิบัติการประจำปี 2569
ของหน่วยงานสังกัดกรุงเทพมหานคร

ข้อมูลทั่วไป/สถานการณ์ของพื้นที่

สำนักงานเขตบางกะปิ เป็นหน่วยงานของกรุงเทพมหานครที่มีหน้าที่หลักในการให้บริการประชาชนในพื้นที่เป็นสำคัญ ทั้งนี้เขตบางกะปิตั้งอยู่ทางทิศตะวันออกเฉียงเหนือของกรุงเทพมหานคร สภาพภูมิประเทศทั่วไปเป็นที่ราบลุ่มมีลำคลองไหลผ่าน ที่ราบค่อนข้างลุ่มมากอยู่บริเวณแขวงคลองจั่น ปัจจุบันมีพื้นที่โดยรวมประมาณ 28.523 ตารางกิโลเมตร

1. แนวเขตการปกครอง

- **ทิศเหนือ** ติดต่อกับเขตบึงกุ่ม เริ่มต้นจากจุดบรรจบระหว่างขอบทางของถนนคูชานทางด่วนรามอินทรา - อารณรังค์ ฟากตะวันออกกับคลองบางลำเจียกฝั่งตะวันออก
- **ทิศตะวันออก** ติดต่อกับเขตสะพานสูงและเขตบึงกุ่ม เริ่มต้นจากจุดบรรจบระหว่างคลองบางลำเจียกฝั่งเหนือกับคลองตาหนั่งฝั่งตะวันออก ไปทางทิศใต้ตามแนวคลองตาหนั่งฝั่งตะวันออก บรรจบกับคลองลำพังพวยฝั่งเหนือ ไปทางทิศตะวันออกเฉียงใต้ตามแนวคลองลำพังพวยฝั่งเหนือ บรรจบกับขอบทางถนนนวมินทร์ฟากใต้ ไปทางทิศตะวันตกเฉียงใต้ตามแนวขอบทางของถนนนวมินทร์ฟากใต้บรรจบกับขอบทางของถนนเลียบบึงการเคหะฟากตะวันออกไปทางทิศใต้ตามแนวขอบทางของถนนเลียบบึงการเคหะฟากตะวันออกผ่านถนนบึงกุ่ม ไปทางทิศใต้ตามแนวขอบทางของถนนเชื่อมถนนศรีบูรพา - ถนนรามคำแหง ฟากตะวันออกบรรจบกับคลองแสนแสบฝั่งเหนือ ไปทางทิศตะวันออกตามแนวคลองแสนแสบฝั่งเหนือบรรจบกับคลองบ้านม้า 2 ไปทางทิศใต้ตามแนวคลองบ้านม้า 2 ฝั่งตะวันออก บรรจบกับคลองวังใหญ่ฝั่งตะวันออกไปทางทิศใต้ตามแนวคลองวังใหญ่ฝั่งตะวันออกจนบรรจบกับแนวคลองกะจะฝั่งเหนือ
- **ทิศตะวันตก** ติดต่อกับเขตวังทองหลาง เขตลาดพร้าว และเขตห้วยขวาง เริ่มจากจุดบรรจบระหว่างคลองกะจะฝั่งเหนือกับคลองแสนแสบฝั่งเหนือ ไปทางทิศตะวันออกตามแนวคลองแสนแสบฝั่งเหนือบรรจบกับคลองจั่นฝั่งตะวันออก ไปทางทิศเหนือตามแนวคลองจั่นฝั่งตะวันออกบรรจบกับขอบทางของถนนลาดพร้าวฟากเหนือ ไปทางทิศตะวันออกตามแนวขอบทางของถนนลาดพร้าวฟากเหนือบรรจบกับขอบทางของถนนลาดพร้าว 101
- **ทิศใต้** ติดต่อกับเขตสวนหลวงและเขตประเวศ เริ่มจากจุดบรรจบระหว่างคลองวังใหญ่ฝั่งตะวันออกกับคลองกะจะฝั่งเหนือไปทางทิศตะวันตกตามแนวคลองกะจะฝั่งเหนือจนบรรจบกับคลองแสนแสบฝั่งเหนือ

2. พื้นที่การปกครอง แบ่งเป็น 2 แขวง คือ

- แขวงคลองจั่น มีพื้นที่ 12.700 ตารางกิโลเมตร
- แขวงหัวหมาก มีพื้นที่ 15.823 ตารางกิโลเมตร

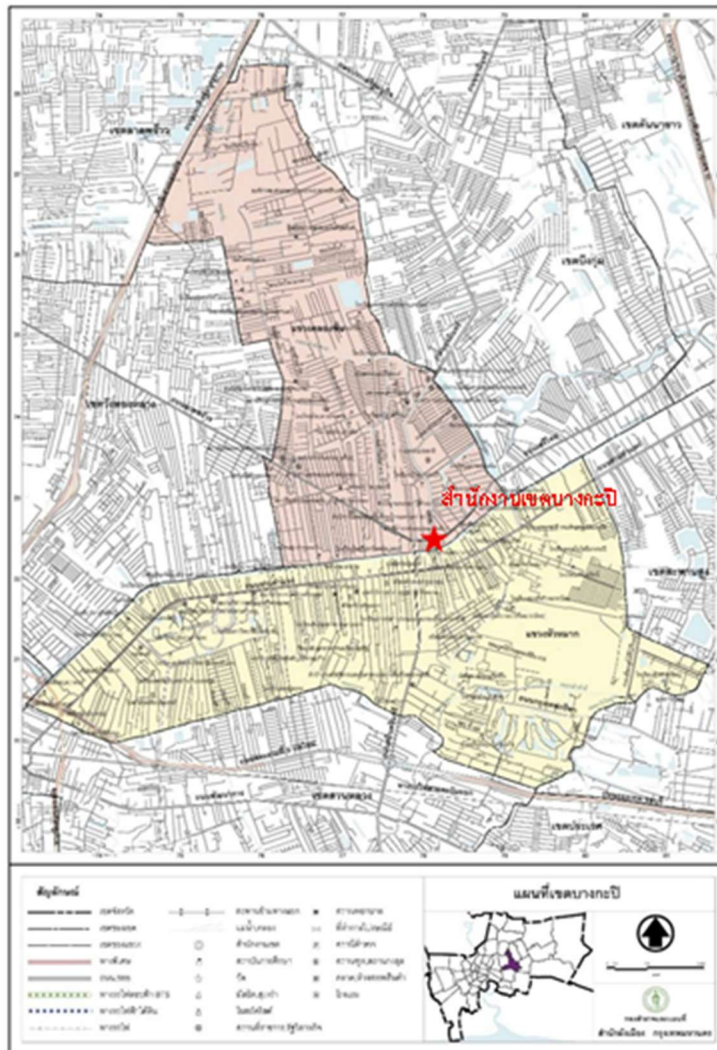

3. ข้อมูลบ้านและประชากร

แขวง	พื้นที่	จำนวนบ้าน (หลังคาเรือน)	จำนวนประชากร		
	(ตร.ม.)		ชาย (คน)	หญิง (คน)	รวมประชากร (คน)
คลองจั่น	12.7	50,161	33,250	39,860	73,110
หัวหมาก	15.823	68,207	30,474	37,496	67,970
รวม	28.523	117,855	63,724	77,356	141,080

ข้อมูล ณ วันที่ 17 กันยายน 2568

4. สัญลักษณ์ประจำสำนักงานเขต



5. คำขวัญประจำสำนักงานเขต

บางกะปิ แหล่งรวมอุดมศึกษา	ล้ำค่าพิพิธภัณฑ์ปราสาท
เกร็ดประวัติศาสตร์ของวัดวา	เลื่องชื่อลือชาราชมังคลากีฬาสถาน
ศูนย์กลางเศรษฐกิจชั้นนำ	ล่องสายน้ำแสนแสบคลองของถิ่นเรา

6. อำนาจหน้าที่ของสำนักงานเขต

สำนักงานเขต มีหน้าที่เกี่ยวกับการปกครอง การทะเบียน การจัดทำแผนพัฒนาเขต การจัดให้มีและบำรุงรักษาทางบก ทางน้ำ และทางระบายน้ำ การจัดให้มีและควบคุมตลาด ท่าเทียบเรือ ท่าข้าม และที่จอดรถ การสาธารณูปโภค และการก่อสร้างอื่นๆ การสาธารณสุข การส่งเสริม การฝึก การพัฒนาคุณภาพชีวิต การบำรุงรักษาศิลปะ จารีตประเพณี ภูมิปัญญาท้องถิ่น และวัฒนธรรมอันดีของท้องถิ่น การจัดให้มีพิพิธภัณฑ์ การปรับปรุงแหล่งชุมชนแออัดและการจัดการเกี่ยวกับที่อยู่อาศัย การจัดให้มีและบำรุงรักษาสถานที่พักผ่อนหย่อนใจ การส่งเสริมการค้า การส่งเสริมประชาธิปไตย ความเสมอภาคและสิทธิเสรีภาพของประชาชน การส่งเสริมการมีส่วนร่วมของราษฎร การรักษาความสะอาดและความเป็นระเบียบเรียบร้อยของบ้านเมือง การสาธารณสุข การอนามัยครอบครัว การจัดให้มีและควบคุมสุสานและฌาปนสถาน การควบคุมการเลี้ยงสัตว์ การจัดให้มีและควบคุมการฆ่าสัตว์ การรักษาความปลอดภัย ความเป็นระเบียบเรียบร้อย และการอนามัย โรงมหรสพ และสาธารณสถานอื่นๆ การคุ้มครอง ดูแลบำรุงรักษา และการใช้ประโยชน์จากที่ดิน ทรัพยากรธรรมชาติและสิ่งแวดล้อม การผังเมือง การวิศวกรรมจราจร การดูแลรักษาที่สาธารณะ การควบคุมอาหาร การป้องกันและบรรเทาสาธารณภัย การส่งเสริมและสนับสนุนการป้องกันและรักษาความปลอดภัยในชีวิตและทรัพย์สิน การจัดการสิ่งแวดล้อมและมลพิษต่าง ๆ การจัดเก็บรายได้ การบังคับการให้เป็นไปตามข้อบัญญัติกรุงเทพมหานครหรือกฎหมายอื่นที่กำหนดให้เป็นอำนาจหน้าที่ของกรุงเทพมหานคร และหน้าที่อื่นตามที่ได้รับมอบหมาย

สำหรับสำนักงานเขตบางกะปิ เป็นหน่วยงานปฏิบัติการของกรุงเทพมหานคร โดยมีส่วนราชการรับผิดชอบการปฏิบัติงาน จำนวน 10 ฝ่าย ประกอบด้วย ฝ่ายปกครอง ฝ่ายทะเบียน ฝ่ายเทศกิจ ฝ่ายโยธา ฝ่ายการคลัง ฝ่ายพัฒนาชุมชนและสวัสดิการสังคม ฝ่ายการศึกษา ฝ่ายรักษาความสะอาดและสวนสาธารณะ ฝ่ายรายได้ และฝ่ายสิ่งแวดล้อมและสุขาภิบาล และมีโรงเรียนในสังกัด จำนวน 11 โรงเรียน คือ โรงเรียนบ้านบางกะปิ โรงเรียนไนศรี ปราโมชอนุสรณ์ โรงเรียนสุเหร่าคลองจั่น โรงเรียนวัดเทพศิลา โรงเรียนวัดศรีบุญเรือง โรงเรียนลำสาตี โรงเรียนคลองกะจะ โรงเรียนสุเหร่าวังใหญ่ โรงเรียนสุเหร่าหัวหมากน้อย โรงเรียนวัดบึงทองหลาง และโรงเรียนมัธยมบ้านบางกะปิ



โครงสร้างการแบ่งส่วนราชการและกรอบอัตรากำลังของสำนักงานเขตบางกะปิ

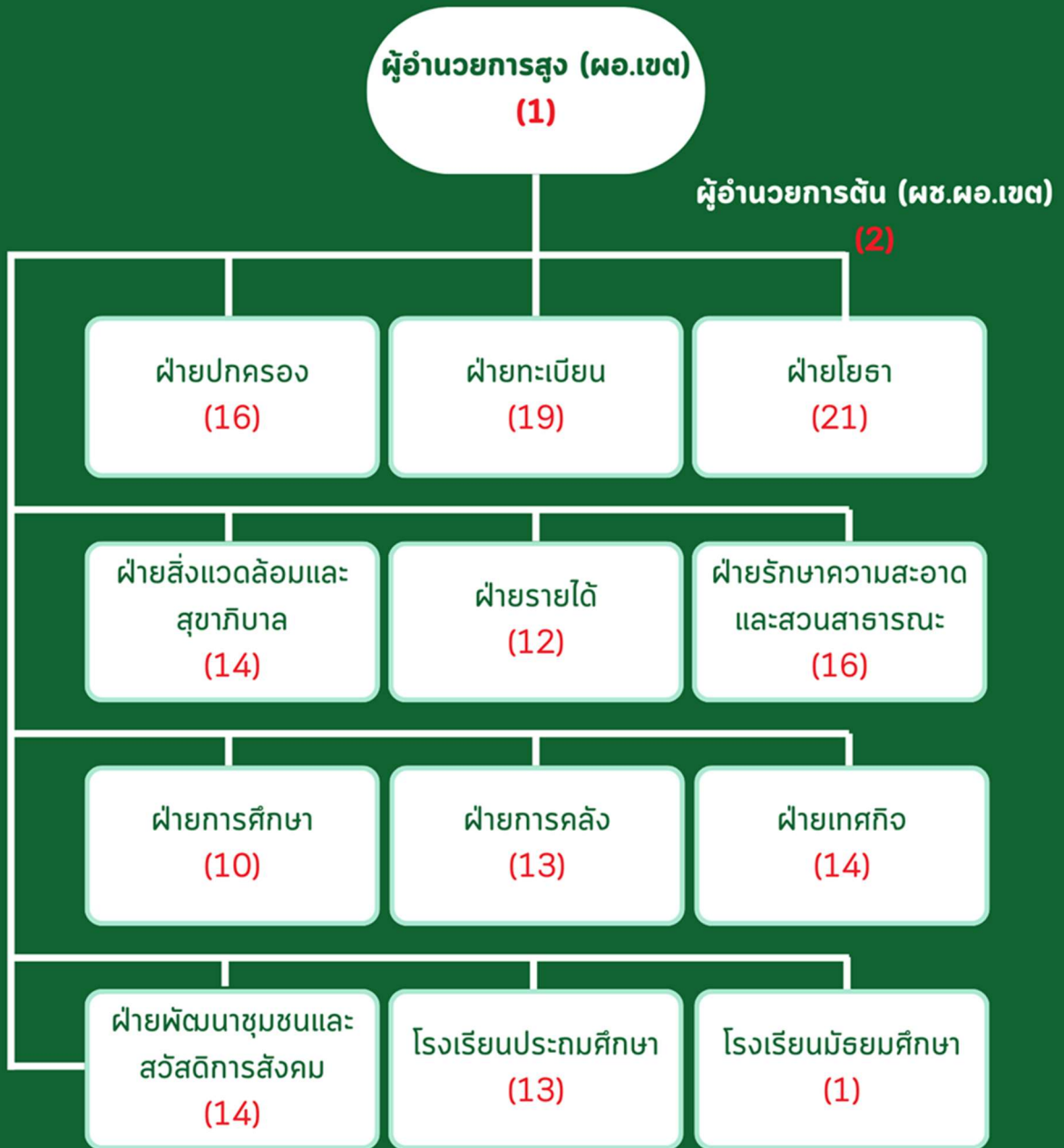

*จำนวนโรงเรียนประถมศึกษา 10 แห่ง

*จำนวนโรงเรียนมัธยมศึกษา 1 แห่ง

กรอบอัตรากำลังข้าราชการกรุงเทพมหานครของสำนักเขตบางกะปิรวม 166 อัตรา

7. การคมนาคม

พื้นที่เขตบางกะปิ ถือได้ว่าเป็นประตูเมืองด่านแรกที่จะเดินทางเข้าสู่กรุงเทพมหานคร หรือเดินทางออกสู่ภาคเหนือ ตะวันออกเฉียงเหนือ ตะวันออก มีถนนสายหลัก จำนวน 9 สาย ถนนซอย จำนวน 193 ซอย ถนนสายหลักมี ดังนี้

- ถนนลาดพร้าว (คลองจั่น – สีแยกบางกะปิ)
- ถนนรามคำแหง (คลองกะจะ – คลองบ้านม้า)
- ถนนพระรามเก้า (คลองแสนแสบ – คลองกะจะ)
- ถนนศรีนครินทร์ (ถนนลาดพร้าว – คลองกะจะ)
- ถนนเสรีไทย (สีแยกบางกะปิ – ถนนศรีบูรพา)
- ถนนนวมินทร์ (สีแยกบางกะปิ – คลองพิงพวย)
- ถนนเทพกษิตา (ถนนศรีนครินทร์ – คลองบ้านม้า)
- ถนนศรีบูรพา (ถนนนวมินทร์ – ถนนรามคำแหง)
- ถนนพวงศิริ (สีแยกบางกะปิ – ถนนรามคำแหง)

การคมนาคมของประชาชนในพื้นที่ และประชาชนนอกพื้นที่ สามารถเดินทางด้วยรถขนส่งมวลชนหลายสายทั้งเข้าเมืองและออกนอกเมืองดังที่กล่าวมาแล้ว เส้นทางสำคัญที่ประชาชนจะเดินทางออก นอกเมืองสู่ชนบท สามารถเดินทางด้วยรถยนต์ขนส่ง สามารถเดินทางออกสู่ภาคเหนือ และอีสานด้วยเส้นทางลาดพร้าวออกถนนเสรีไทยออกถนนรามคำแหงมุ่งสู่มอเตอร์เวย์เพื่อแยกไปภาคเหนือและอีสานที่ทางแยกก่อนถึง ประตูน้ำพระอินทร์ ส่วนอีกทางโดยการเดินทางผ่านถนนลาดพร้าวมุ่งสู่ศรีนครินทร์ ถนนรามคำแหงมุ่งสู่ถนน พระรามเก้า ออกสู่มอเตอร์เวย์ เพื่อเดินทางออกสู่ภาคตะวันออกเฉียงเหนือ ชลบุรี ระยอง จันทบุรี และจังหวัด ตราด

การคมนาคมทางเรือถือว่าเป็นหัวใจสำคัญของชาวเขตบางกะปิดั้งเดิมใช้เดินทางด้วยเรือ เช่น คลองแสนแสบ เป็นคลองสายหลัก คลองบ้านม้า คลองลำสาสี คลองหัวหมาก คลองจั่น และคลองกะจะ ปัจจุบันเหลือการเดินทางเรืออยู่เพียงคลองเดียวคือ คลองแสนแสบมีท่าเรือใหญ่ที่วัดศรีบุญเรือง มุ่งสู่กรุงเทพมหานคร ที่ท่าเทียบเรือสะพานผ่านฟ้าลีลาศ (กรมโยธาธิการเก่า)

ปัจจุบันมีการขยายเส้นทางคมนาคมของ BTS ที่เพิ่งเปิดให้บริการเมื่อกลางปี 2567 ที่ผ่านมา คือ โครงการรถไฟฟ้ามหานคร สายนคราพิพัฒน์ (สายสีเหลือง) เป็นระบบขนส่งมวลชนประเภทรถไฟฟ้ารางเดี่ยวเชื่อมต่อกรุงเทพฯ ฝั่งตะวันออกและสมุทรปราการเข้าสู่ตัวเมืองกรุงเทพฯ ซึ่งเปิดให้บริการทั้งหมด 23 สถานี เริ่มต้นตั้งแต่สถานีลาดพร้าวสิ้นสุดปลายทางที่สถานีสำโรง คิดเป็นระยะทางประมาณ 30.4 กิโลเมตร

8. ข้อมูลลำรางและคลองที่อยู่ในพื้นที่เขต

เขตบางกะปิ มีจำนวนคู คลอง และลำรางรวม 36 สาย แบ่งเป็นคลองในความรับผิดชอบของสำนักงานการระบายน้ำ จำนวน 9 คลอง และคลอง-ลำรางที่อยู่ในความรับผิดชอบของสำนักงานเขตบางกะปิ จำนวน 27 คลอง-ลำราง แบ่งเป็น คลอง จำนวน 11 คลอง และลำราง จำนวน 16 คลอง รายละเอียดตามตาราง

- คลองที่อยู่ในความรับผิดชอบของสำนักการระบายน้ำ

ลำดับ	ชื่อคลอง/ลำราง	จาก	ถึง	กว้าง	ยาว	ระดับขุดลอก (รทก.)
1.	คลองจั่น (ช่วงที่ 1)	คลองเกรียง	ถนนประดิษฐ์มนูธรรม	3-5	100	-2.00
	คลองจั่น (ช่วงที่ 2)	ถนนประดิษฐ์มนูธรรม	คลองทรงกระเทียม	5-14	1,430	-2.00
2.	คลองตาหนั่ง	คลองลำเจียก 1	คลองแสนแสบ	5-11	6,450	-2.00
3.	คลองยายเฟื่อน	คลองตาหนั่ง	คลองแสนแสบ	4-12	3,525	-2.00
4.	คลองลำพังพวย (ช่วงที่ 1)	ถนนนวมินทร์	ซอยลาดพร้าว 101	3-45	2,200	-2.00
	คลองลำพังพวย (ช่วงที่ 2)	ถนนศรีบูรพา	คลองแสนแสบ	12-36	1,330	-2.00
5.	คลองจิก	คลองกะจะ	คลองแสนแสบ	6-9	1,600	-2.00
6.	คลองบ้านม้า	คลองแสนแสบ	คลองลำบึงบ้านม้า	7-25	6,000	-2.00
7.	คลองแสนแสบ	คลองบ้านม้า	คลองกะจะ	20-35	7,350	-2.50
8.	คลองหัวหมาก	คลองแสนแสบ	คลองกะจะ	7-25	3,440	-2.00
9.	คลองลำเจียก 1	คลองซีเสื่อใหญ่	คลองตาหนั่ง	6-9	580	-2.00
ความยาวรวม (เมตร)					34,005	

- คลองที่อยู่ในความรับผิดชอบของสำนักงานเขตบางกะปิ

ลำดับ	ชื่อคลอง/ลำราง	จาก	ถึง	กว้าง	ยาว	ระดับขุดลอก (รทก.)
1.	คลองเกรียง	คลองจั่น (ช.โยธิน พัฒนา 1)	คลองจั่น (ช.โยธิน พัฒนา 11)	8-10	1,200	-2.00
2.	คลองข้าง สน. หัวหมาก	คลองจิก	คลองแสนแสบ	8-14	1,370	-2.00
3.	คลองจิต	ถนนหัวหมาก	คลองแสนแสบ	1-10	1,250	-2.00
4.	คลองจิกกานดา	ถนนรามคำแหง	คลองแสนแสบ	8-11	200	-2.00
5.	คลองฉัตรโฉม	คลองตาหนิง	คลองวัดบึงทองกลาง	6-7	1,400	-2.00
6.	คลองโตะยอ	คลองหัวหมาก	คลองแสนแสบ	4-13	1,500	-2.00
7.	คลองสะพานสูง	คลองบ้านม้า (ชุมชนวังใหญ่พัฒนา)	คลองบ้านม้า (ชุมชนสุเหร่าวังใหญ่)	10-17	670	-2.00
8.	คลองลำสาลี	คลองบ้านม้า	คลองหัวหมาก	13-31	2,140	-2.00
9.	คลองวัดกลาง	ถนนลาดพร้าว	คลองแสนแสบ	3-14	860	-2.00
10.	คลองวัดบึงทองกลาง	คลองจั่น	คลองจั่น (วัดบึงทองกลาง)	6-30	1,650	-2.00
11.	คลองวัดศรีบุญเรือง	คลองแสนแสบ	คลองหัวหมาก	11-27	780	-2.00
ความยาวรวม (เมตร)				13,020		

- ลำรางที่อยู่ในความรับผิดชอบของสำนักงานเขตบางกะปิ

ลำดับ	ชื่อคลอง/ลำราง	จาก	ถึง	กว้าง	ยาว	ระดับขุดลอก (รทก.)
1.	ลำรางข้างหมู่บ้านสินธร	คลองลำพังพวย	ลำรางแยกคลองยายเฟื่อน	2-5	922	-2.00
2.	ลำรางเชื่อมคลองหัวหมาก - บ้านม้า	คลองหัวหมาก	คลองบ้านม้า	2.5-13	1,931	-2.00
3.	ลำรางซอยรามคำแหง 7	คลองแสนแสบ	สุดระยะที่กำหนด	4-6	266	-2.00
4.	ลำรางแยกคลองจั่น 1	ซอยลาดพร้าว 130	คลองจั่น	6-10	326	-2.00
5.	ลำรางแยกคลองยายเฟื่อน	คลองยายเฟื่อน	ถนนลาดพร้าว	3-11	1,004	-2.00
6.	ลำรางแยกคลองลำพังพวย 1	คลองลำพังพวย	สุดระยะที่กำหนด	0-20	625	-2.00
7.	ลำรางเลียบซอยลาดพร้าว 130	ถนนลาดพร้าว	คลองแสนแสบ	5-8	1,069	-2.00
8.	ลำรางสุเหร่าหัวหมากน้อย	คลองหัวหมาก	สุดระยะที่กำหนด	2-20	1,300	-2.00
9.	ลำรางหลังโรงเรียนบ้านบางกะปิ	ซอยนวมินทร์1	ถนนลาดพร้าว	4-10	660	-2.00
10.	ลำรางแยกคลองลำพังพวย 2	ซอยลาดพร้าว 101 ซอย 42 (ปรีดา)	คลองลำพังพวย	2-3	212	-2.00
11.	ลำรางแยกคลองหัวหมาก 1	คลองหัวหมาก	สุดระยะที่กำหนด	3-15	385	-2.00
12.	ลำรางแยกคลองหัวหมาก 3	คลองหัวหมาก	ลำรางแยกคลองลำสาลี	2-11	1,000	-2.00
13.	ลำรางแยกคลองหัวหมาก 4	คลองหัวหมาก	สุดระยะที่กำหนด	3-11	510	-2.00
14.	ลำรางแยกคลองลำสาลี	ลำรางสุเหร่าหัวหมากน้อย	คลองลำสาลี	5-14	750	-2.00
15.	ลำรางแยกคลองหัวหมาก 2	คลองหัวหมาก	สุดระยะที่กำหนด	3-6	100	-2.00
16.	ลำรางแยกคลองจั่น 2	คลองจั่น	สุดระยะที่กำหนด	2-31	260	-2.00
ความยาวรวม (เมตร)					11,320	

9. สถานที่ท่องเที่ยวในเขตบางกะปิ

9.1 การกีฬาแห่งประเทศไทย

- การกีฬาแห่งประเทศไทย
- ราชมิ่งคลาสสิคกีฬาสถาน
- อินดอร์สเตเดียม หัวหมาก

9.2 ศาสนสถาน

- วัดเทพศิลา
- วัดศรีบุญเรือง
- วัดบึงทองหลาง
- วัดพระไกรสิทธิ์ (น้อย)
- วัดจันทวงศาราม
- มัสยิดยามีอุลอิสลาม
- มัสยิดริตวานูนอิสลาม (คลองจั่น)

9.3 ห้างสรรพสินค้า แหล่งช้อปปิ้ง

- CRYSTAL DESIGN CENTER (CDC)
- The Mall Lifestore Bangkapi
- N mark Plaza
- Tesco Lotus บางกะปิ
- แฮปปี้แลนด์เซ็นเตอร์
- The Kurve 7
- Big C ซูเปอร์เซ็นเตอร์ หัวหมาก และ สุขุมวิท 3
- Pantip Plaza
- มาร์เก็ตเพลส กรุงเทพมหานคร

9.4 โอเพ่น แอร์ มาร์เก็ต

- ตลาดสดบางกะปิ
- ตลาดนัดหน้า กกท.
- ตลาดตะวันออก
- ตลาดมาร์เก็ตทูเดย์

9.5 พิพิธภัณฑ์ แหล่งความรู้

- พิพิธภัณฑ์กีฬาแห่งชาติ
- พิพิธภัณฑ์แบทแคท มิวเซียม แอนด์ ทอยส์ ไทยแลนด์
- พิพิธภัณฑ์ปราสาท

9. การวิเคราะห์สภาพแวดล้อมภายในและภายนอก (SWOT Analysis)

จุดแข็ง (Strengths)	
ด้านโครงสร้างพื้นฐาน	<ol style="list-style-type: none"> 1. ที่ตั้งสำนักงานเขตบางกะปิตั้งอยู่ในทำเลที่เป็นศูนย์กลางการคมนาคมทำให้ประชาชนที่มาติดต่อราชการเดินทางสะดวก 2. มีความพร้อมด้านโครงข่ายการจราจร ซึ่งรวมทั้งถนนสายหลัก สายรอง ตรอก ซอย สะพานลอย ทาง ลอด ทางลัด ทางเชื่อมต่างๆ 3. มีความพร้อมของป้ายจราจรและอุปกรณ์ความปลอดภัยจราจร 4. มีเทศกิจอาสาจราจรปฏิบัติหน้าที่ร่วมกับพนักงานจราจรอยู่ตามจุดที่มีปัญหาจราจรครบทุกจุด การใช้ประโยชน์ที่ดินเป็นไปตามลักษณะของการเจริญเติบโตและการขยายตัวของเมือง 5. ซึ่งอาคาร บ้านเรือนมีการควบคุมให้เป็นไปตามผังเมืองรวมและแผนพัฒนาเขต
ด้านเศรษฐกิจ	<ol style="list-style-type: none"> 1. มีการจัดการส่งเสริมการฝึกวิชาชีพ ให้กับประชาชนที่สนใจฟรี จึงทำให้ประชาชนมีรายได้เพิ่มขึ้น อีกทั้งยังเป็นการประหยัดค่าใช้จ่ายในครัวเรือน 2. มีศูนย์ส่งเสริมการบริหารเงินออมครอบครัว เป็นการแนะนำให้ประชาชนรู้จักวิธีการทำบัญชีรายรับ-รายจ่ายเพื่อจะได้มีเงินออมมากขึ้น 3. มีการส่งเสริมให้ชุมชนจัดตั้งกองทุนหรือทำกิจกรรมเพื่อเป็นการส่งเสริมอาชีพ
ด้านการศึกษา	<ol style="list-style-type: none"> 1. บุคลากรด้านการศึกษามีการเตรียมความพร้อม และพัฒนาทักษะการสอนอยู่เสมอทำให้การเรียน การสอนของโรงเรียนในสังกัดสำนักงานเขตบางกะปิมีคุณภาพ 2. เด็กและเยาวชนในพื้นที่ได้รับการศึกษาขั้นพื้นฐานและได้รับการศึกษาต่อตามเกณฑ์มาตรฐาน เนื่องจากสำนักงานเขตได้มีการส่งจดหมายแจ้งผู้ปกครองที่มีบุตรอายุถึงเกณฑ์เข้ารับการศึกษาขั้นพื้นฐาน 3. ประชาชนและภาคเอกชนให้ความร่วมมือในการพัฒนาด้านการศึกษาเป็นอย่างดี 4. โรงเรียนในสังกัดกรุงเทพมหานครในพื้นที่เขตบางกะปิทั้ง 11 โรงเรียนผ่านเกณฑ์การประเมิน คุณภาพของ สมศ. และ Smart School
ด้านสิ่งแวดล้อม	<ol style="list-style-type: none"> 1. มีพื้นที่สีเขียวต่อจำนวนประชาชนสูงกว่าเกณฑ์มาตรฐานและนอกจากนี้ยังมีสวนสาธารณะที่สามารถใช้เป็นที่พักผ่อนหย่อนใจหลายแห่ง เช่น สวนพฤกษชาติการเคหะแห่งชาติ สวนศรีบูรพา เป็นต้น 2. ประชาชนและข้าราชการ ลูกจ้างในสำนักงานเขตมีการตื่นตัวในการรณรงค์และให้ความสำคัญกับ การประหยัดพลังงาน และอนุรักษ์สิ่งแวดล้อม เช่น โครงการคัดแยกขยะก่อนทิ้ง โครงการผลิตน้ำปύชีวภาพ เป็นต้น 3. สามารถบริหารจัดการด้านปริมาณมูลฝอยและสิ่งปฏิกูลได้เป็นอย่างดี โดยมีการกำหนดเวลาการ จัดเก็บขยะที่ชัดเจน และสามารถจัดเก็บขยะได้อย่างเหมาะสมครอบคลุมทุกพื้นที่ และนอกจากนี้ยังสามารถ แก้ไขปัญหาข้อร้องเรียนด้านขยะมูลฝอยได้อย่างมีประสิทธิภาพ

จุดแข็ง (Strengths)	
ด้านคุณภาพชีวิต	<ol style="list-style-type: none"> 1. มีการสนับสนุนและส่งเสริมคุณภาพชีวิตที่ดีให้แก่ชุมชนอย่างต่อเนื่อง ได้แก่ กิจกรรมกีฬา นันทนาการ กิจกรรมเพื่อเด็กและเยาวชน กิจกรรมงานด้านศิลปวัฒนธรรม 2. มีเครือข่ายป้องกันยาเสพติดและมีการจัดกิจกรรมต่อต้านยาเสพติดอย่างต่อเนื่อง
ด้านการบริการ	<ol style="list-style-type: none"> 1. มีความรวดเร็วของการให้บริการด้านต่าง ๆ โดยเฉพาะด้านงานทะเบียน ซึ่งสามารถให้บริการได้ทัน ตามโควตาที่ทะเบียนกลางกำหนด 2. มีการจัดเจ้าหน้าที่รับผิดชอบในการช่วยเหลือผู้ประสบภัยและพร้อมปฏิบัติหน้าที่เสมอ 3. มีความพร้อมในการให้บริการประชาชนในเชิงรุกการบริการด้านงานทะเบียน การออกหน่วยแนะนำ การบริหารการออมครอบครัว เป็นต้น รวมทั้งการจัดสรรการให้บริการฟรีแก่ประชาชน เช่น บริการตัดผม บริการฉีดวัคซีนให้สัตว์เลี้ยง เป็นต้น
ด้านการบริหารจัดการภายใน	<ol style="list-style-type: none"> 1. มีการมอบหมายให้เจ้าหน้าที่ติดตามเรื่องร้องเรียนเพื่อคอยประสานตอบเรื่องร้องเรียนต่างๆ อย่างสม่ำเสมอ 2. การบริหารจัดการของสำนักงานเขตบางกะปิมีความโปร่งใสสามารถตรวจสอบได้ทุกเมื่อ 3. มีการส่งเสริมสนับสนุนให้ชุมชนจัดกิจกรรมส่งเสริมการมีส่วนร่วมและรับฟังความคิดเห็นของ ประชาชนทุกเรื่อง

จุดอ่อน (Weaknesses)	
ด้านโครงสร้างพื้นฐาน	พื้นที่เขตบางกะปิส่วนใหญ่เป็นที่ราบลุ่ม ทำให้มีจุดน้ำท่วมขังหลายจุด ประกอบกับการแก้ไขปัญหาคือจุดอ่อนน้ำท่วมยังมีอุปสรรคในเรื่องของพื้นที่ เนื่องจากพื้นที่ส่วนใหญ่เป็นพื้นที่เอากชน
ด้านเศรษฐกิจ	- ไม่มี -
ด้านการศึกษา	แหล่งเรียนรู้ในชุมชนมีจำนวนน้อย เช่น บ้านหนังสือ หรือห้องสมุดประชาชนซึ่งพื้นที่เขตบางกะปิมี ชุมชนทั้งหมด 27 ชุมชน แต่มีบ้านหนังสือยังคงมีจำนวนน้อย
ด้านสิ่งแวดล้อม	<ol style="list-style-type: none"> 1. คุณภาพน้ำในคู คลองต่างๆ ยังต่ำกว่าเกณฑ์มาตรฐาน เนื่องจากยังมีน้ำเน่าเสียมาก 2. การจัดการมลพิษทางอากาศและเสียง ยังมีอุปสรรค เนื่องจากพื้นที่เขตบางกะปิ มีการจราจรหนาแน่น ประกอบกับมีประชาชนอาศัยอยู่เป็นจำนวนมาก
ด้านคุณภาพชีวิต	ผู้ด้อยโอกาสในพื้นที่เขตได้รับการช่วยเหลือยังไม่ครอบคลุม เนื่องจากมี ผู้ด้อยโอกาสจำนวนมาก
ด้านการบริการ	พื้นที่ของสำนักงานเขตมีจำกัด และคับแคบทำให้การอำนวยความสะดวกในการให้บริการประชาชนไม่สามารถดำเนินการได้อย่างเต็มที่ เช่น การบริการที่จอดรถ การจัดที่พักสำหรับผู้มารับบริการ เป็นต้น
ด้านการบริหารจัดการภายใน	เนื่องจากประชาชนคาดหวังต่อการบริการของเขตบางกะปิสูงทำให้เกิดปัญหาการร้องเรียนเป็นจำนวนมาก

โอกาส (Opportunities)	
ด้านโครงสร้างพื้นฐาน	<ol style="list-style-type: none"> 1. การคมนาคมในพื้นที่เขตบางกะปิเป็นเส้นทางผ่านที่สำคัญ และทำให้เกิดการขยายตัวของที่อยู่อาศัย และแหล่งธุรกิจอื่น ๆ เพิ่มมากขึ้น 2. พื้นที่เขตบางกะปิเป็นจุดเชื่อมต่อของเขตชั้นในและเขตชั้นนอก อีกทั้งยังมีถนนสายหลักหลายสายซึ่ง เป็นโอกาสในการได้รับการสนับสนุนให้เกิดการพัฒนา 3. ทางเท้าในพื้นที่บางกะปิ ได้รับการซ่อมแซม ปรับปรุง จากสำนักการจราจรและขนส่ง และสำนักการโยธาจึงทำให้ทางเท้ามีความเป็นระเบียบเรียบร้อย และสวยงาม
ด้านเศรษฐกิจ	<ol style="list-style-type: none"> 1. เนื่องจากประชาชนประสบกับปัญหาการว่างงานเป็นจำนวนมาก จึงทำให้การเปิดสอนอบรมฝึก วิชาชีพของสำนักงานเขตบางกะปิได้รับความสนใจ และมีประชาชนมาขอรับบริการเป็นจำนวนมาก 2. พื้นที่เขตบางกะปิเป็นย่านธุรกิจที่สำคัญ ได้แก่ ย่านการค้ารามคำแหง ศูนย์การค้าตะวันนา ห้างสรรพสินค้าเดอะมอลล์ ศูนย์การค้าแอสปี้แลนด์ ประกอบกับมีเส้นทางคมนาคมไปยังย่านธุรกิจต่างๆ ในพื้นที่เขตบางกะปิสะดวกและหลากหลาย
ด้านการศึกษา	มีสถานศึกษาทั้งของรัฐบาลและเอกชนจำนวนมาก ทำให้ประชาชน/ เยาวชนมีทางเลือกที่หลากหลาย และสามารถรองรับกับความต้องการด้านการศึกษาของคนในพื้นที่ได้เป็นอย่างดี
ด้านสิ่งแวดล้อม	ผู้บริหารกรุงเทพมหานคร และประชาชนทั่วไป ให้ความสำคัญ และมีส่วนร่วมใน การรักษาสิ่งแวดล้อมมากขึ้น
ด้านคุณภาพชีวิต	พื้นที่เขตบางกะปิ เป็นแหล่งชุมชนอยู่ในย่านธุรกิจที่สำคัญมีความสะดวกสบาย สามารถตอบสนองด้านคุณภาพชีวิตในสังคมเมือง
ด้านการบริการ	เนื่องจากที่ตั้งของสำนักงานเขตบางกะปิอยู่ในแหล่งชุมชนมีการคมนาคมที่สะดวก อยู่ในบริเวณที่เป็นเส้นทางของถนนสายหลัก จึงเป็นโอกาสให้สำนักงานเขตบางกะปิสามารถให้บริการ ประชาชนได้หลากหลาย และประชาชนสะดวกในการเดินทางมาขอรับบริการที่สำนักงานเขตบางกะปิ
ด้านการบริหารจัดการภายใน	ปัจจุบันกรุงเทพมหานครมีลักษณะการกระจายอำนาจที่ระบุไว้ใน ข้อบัญญัติกรุงเทพมหานคร เรื่อง การพัสดุในส่วนที่เกี่ยวข้องกับการอนุมัติให้ก่อหนี้และเบิกจ่าย ส่วนของระเบียบกรุงเทพมหานครว่าด้วยการรับเงิน การเบิกจ่ายเงิน ฯลฯ ได้มีการกระจายอำนาจในการตรวจ และอนุมัติฎีกาให้เป็นของหัวหน้าฝ่ายการคลัง และผู้อำนวยการเขต นอกจากนี้ยังมีการกระจายอำนาจในการ อนุมัติเงินยืมใช้ในราชการของผู้อำนวยการเขตเพิ่มมากขึ้น ทำให้มีความรวดเร็วในการเบิกจ่ายเงิน

อุปสรรค (Threats)	
ด้านโครงสร้างพื้นฐาน	<ol style="list-style-type: none"> 1. พื้นที่เขตบางกะปิมีท่อระบายน้ำขนาดเล็กเป็นจำนวนมากและพื้นที่วางท่อระบายน้ำส่วนใหญ่เป็น พื้นที่เอกชน 2. การขยายตัวของเมือง การก่อสร้างรถไฟฟ้า ทำให้เกิดปัญหาจราจรและฝุ่นละอองในอากาศ
ด้านเศรษฐกิจ	สภาพเศรษฐกิจที่ตกต่ำ ส่งผลให้ค่าใช้จ่ายในการคล่องชีพเพิ่มสูงขึ้น
ด้านการศึกษา	มีนักเรียนย้ายที่อยู่อาศัยตามผู้ปกครอง ทำให้จำนวนนักเรียนไม่แน่นอน กระทบกับการจัดสรรงบประมาณ เนื่องจากพื้นที่เขตบางกะปิมีประชากรแฝงเป็นจำนวนมาก ซึ่งส่วนใหญ่เป็นผู้ที่มีรายได้ น้อยมีการเปลี่ยนงานบ่อย จึงเกิดการย้ายที่อยู่อาศัยบ่อยประกอบกับผู้ปกครองให้ความสำคัญ เรื่องการหา รายได้ มากกว่าการเรียนหนังสือของบุตรหลาน
ด้านสิ่งแวดล้อม	<ol style="list-style-type: none"> 1. ประชาชนยังขาดจิตสำนึกในการใช้สวนสาธารณะโดยสังเกตได้ว่ายังมีการทิ้งขยะในที่สาธารณะ เป็นภาระที่เพิ่มขึ้นให้สำนักงานเขตฯ ซึ่งสำนักงานเขตได้จัดเจ้าหน้าที่ดูแลเป็นปกติ 2. การขยายตัวของเมือง การก่อสร้างอาคารและรถไฟฟ้าและการจราจรที่หนาแน่นทำให้เกิดมลพิษ และฝุ่นละอองในอากาศ
ด้านคุณภาพชีวิต	ประชาชนที่อาศัยอยู่ในพื้นที่เขตบางกะปิมีความหลากหลายทางด้านภูมิลำเนา มีประชาชนจำนวนมากที่ย้ายถิ่นที่อยู่มาจากต่างจังหวัด เพื่อประกอบอาชีพในกรุงเทพมหานคร มีคนเร่ร่อน มีสภาพความเป็นอยู่ที่แออัด หนาแน่น มีการบุกรุกที่สาธารณะ เพื่อสร้างเป็นที่อยู่อาศัย
ด้านการบริการ	<ol style="list-style-type: none"> 1. กระแสเรียกร้องและคาดหวังของประชาชนในพื้นที่เขตบางกะปิสูง ทำให้เกิดข้อร้องเรียนเรื่องการบริการ ซึ่งเป็นการยากที่ทำให้ประชาชนทุกกลุ่มเกิดความประทับใจและพอใจจากการรับบริการ 2. เนื่องจากมีประชากรแฝงและชาวต่างชาติเป็นจำนวนมากทำให้เป็นอุปสรรคในการบริการประชาชน ที่มาใช้บริการที่สำนักงานเขตบางกะปิเป็นจำนวนมาก จึงเป็นสาเหตุให้เกิดข้อร้องเรียน
ด้านการบริหารจัดการภายใน	บุคลากรมีการโยกย้ายบ่อยครั้งทำให้ต้องมีการสอนงานและเรียนรู้งานใหม่ ซึ่งอาจส่งผลกระทบต่อ การปฏิบัติงานทำให้งานล่าช้า

วิสัยทัศน์

“บางกะปิเป็นเขตที่น่าอยู่ มีสภาพแวดล้อมที่ดี ประชาชนทุกภาคส่วนร่วมมือกันพัฒนา ชุมชนเข้มแข็ง และประชาชนพึงพอใจในบริการ”

พันธกิจ

1. ป้องกันและลดมลพิษ สาธารณภัย อาชญากรรมและยาเสพติด
2. พัฒนาสุขภาวะที่ดี อาหารสะอาดปลอดภัย
3. พัฒนาสภาพแวดล้อมทางกายภาพให้สะอาด ร่มรื่น เป็นระเบียบ น่าอยู่ อย่างยั่งยืน
4. พัฒนาแบบองค์รวม ให้ประชาชนในพื้นที่มีคุณภาพชีวิตที่ดี มีความรับผิดชอบต่อสังคม การศึกษา มาตรฐานชุมชนเข้มแข็ง
5. ควบคุม ตรวจสอบ และพัฒนาโครงสร้างพื้นฐานให้เป็นไปตามผังเมืองรวมของกรุงเทพมหานคร
6. ส่งเสริมการขยายตัวทางเศรษฐกิจ การท่องเที่ยว อนุรักษ์ สืบสานวัฒนธรรม ประเพณีไทย และภูมิปัญญาท้องถิ่น
7. พัฒนาศักยภาพ คุณภาพชีวิต จริยธรรมของข้าราชการ บุคลากรกรุงเทพมหานครให้สามารถ ปฏิบัติงานได้เต็มตามศักยภาพและมีประสิทธิภาพ
8. พัฒนาเทคโนโลยีสารสนเทศเพื่อการสื่อสาร และเพิ่มขีดความสามารถในการให้บริการที่ดีที่สุดเพื่อ ประชาชน
9. ส่งเสริมให้ทุกภาคส่วนมีส่วนร่วมในการบริหารจัดการตามหลักธรรมาภิบาล

การถ่ายทอดแผนปฏิบัติการราชการกรุงเทพมหานครประจำปี พ.ศ. 2569 สู่การปฏิบัติ

ยุทธศาสตร์ด้าน	จำนวน ประเด็นการ พัฒนา	จำนวน (SuperOKRs)	จำนวน (OKRs)	จำนวนโครงการ/ กิจกรรม/ งานประจำพื้นฐาน ตามแผน กทม.	หมายเหตุ
1. เดินทางดี	3	3	6	9	-
2. ปลอดภัยดี	2	3	7	7	-
3. โปร่งใสดี	3	4	4	3	-
4. สิ่งแวดล้อมดี	2	6	17	19	-
5. สุขภาพดี	1	3	9	9	-
6. เรียนดี	3	3	8	8	-
7. เศรษฐกิจดี	2	2	2	2	-
8. สังคมดี	3	6	15	10	-
9. บริหารจัดการดี	2	4	10	19	-
รวมทั้งหมด	21	34	78	76	-

ยุทธศาสตร์การพัฒนารุงเทพมหานครประจำปี พ.ศ. 2569

ส่วนที่ 1 ยุทธศาสตร์การพัฒนารุงเทพมหานคร

1.1 ยุทธศาสตร์ตามแผนปฏิบัติราชการกรุงเทพมหานคร ประจำปี

- ยุทธศาสตร์การพัฒนารุงเทพมหานครที่ 1 ด้านเดินทางดี

SUPER OKR	ค่าเป้าหมาย	หน่วยงานหลัก (H)	OKRs (Key Result)	ค่าเป้าหมาย	หน่วยงาน (H)	โครงการ/กิจกรรม	งบประมาณ (บาท)	ส่วนราชการ/ฝ่าย
ประเด็นการพัฒนา 1.1 เดินได้ เดินดี								
1.1.1 ระยะทางเท้าที่ได้รับการปรับปรุงให้เหมาะสมกับการเดิน	300 กม.	สำนักเทคนิค	ร้อยละการกระทำผิดของผู้ใช้รถจักรยานยนต์บนทางเท้าลดลง	ร้อยละ 25 ร้อยละ 25	สำนักเทคนิค สนช. (R)	โครงการกวดขันตามกฎหมาย สร้างวินัยไม่ให้มีผู้ฝ่าฝืน จอดหรือขับซึ่รถบนทางเท้า	ไม่ใช้ งบประมาณ	ฝ่ายเทคนิค
		สำนักเทคนิค	ยกเลิก/ยุบรวม พื้นที่หาบเร่แผงลอย นอกจุดผ่อนผัน	ร้อยละ 100 ร้อยละ 100	สำนักเทคนิค สนช. (R)	โครงการจัดระเบียบหาบเร่แผงลอย	ไม่ใช้ งบประมาณ	ฝ่ายเทคนิค
		สำนักเทคนิค	ร้อยละของผู้กระทำผิดที่กล้อง AI จับภาพได้รับการดำเนินการ	ร้อยละ 100 ร้อยละ 100	สำนักเทคนิค สนช. (R)	ร้อยละของมอเตอร์ไซด์ขับซึ่บนทางเท้าในจุดที่มีกล้องจับภาพอัจฉริยะ (กล้อง AI) ลดลง 2569	ไม่ใช้ งบประมาณ	ฝ่ายเทคนิค
ประเด็นการพัฒนา 1.2 เพิ่มความคล่องตัวการเดินทาง								
1.2.1 ความเร็วเฉลี่ยของการเดินทางบนถนนในเส้นทางกรุงเทพชั้นในเพิ่มขึ้น	ร้อยละ 70 50 คั่น (สะสม 1,550 คั่น)	สำนักการโยธา	ขึ้นทะเบียนทางหลวงท้องถิ่นแล้วเสร็จ	1,500 สายทาง 40 สายทาง	สำนักการโยธา สนช. (R)	ขึ้นทะเบียนทางหลวงท้องถิ่นแล้วเสร็จ	ไม่ใช้ งบประมาณ	ฝ่ายโยธา
		สำนักเทคนิค	ร้อยละความสำเร็จของการเคลื่อนย้ายซากยานยนต์เทียบบัญชีปี 2568	ร้อยละ 100 ร้อยละ 100	สำนักเทคนิค สนช. (R)	สำรวจซากยานยนต์	ไม่ใช้ งบประมาณ	ฝ่ายเทคนิค

SUPER OKR	ค่าเป้าหมาย	หน่วยงานหลัก (H)	OKRs (Key Result)	ค่าเป้าหมาย	หน่วยงาน (H)	โครงการ/กิจกรรม	งบประมาณ (บาท)	ส่วนราชการ/ฝ่าย
ประเด็นการพัฒนา 1.4 ป้องกันและแก้ปัญหาน้ำท่วม								
1.4.1 ความสามารถในการระบายน้ำจากถนนสาธารณะ	110 จุด	สำนักการระบายน้ำ	แก้ไขจุดเสี่ยงน้ำท่วมในถนนสายรอง ตรอก ซอย	110 จุด ร้อยละ 100	สำนักการระบายน้ำ สนช. (R)	1. แก้ไขจุดเสี่ยงน้ำท่วม 2. บำรุงรักษาจุดเสี่ยงน้ำท่วมในถนนสายรอง ตรอกซอย ที่ได้รับการแก้ไขแล้ว ในปี 2567 – 2568 3. บำรุงรักษาระบบระบายน้ำ โดยการล้างทำความสะอาดท่อระบายน้ำ 4. บำรุงรักษาระบบระบายน้ำ โดยการขุดลอกคูคลอง เปิดทางน้ำไหล	ไม่ใช่ งบประมาณ	ฝ่ายโยธา

- ยุทธศาสตร์การพัฒนารุงเทพมหานครที่ 2 ด้านปลอดภัยดี

SUPER OKR	ค่าเป้าหมาย	หน่วยงานหลัก (H)	OKRs (Key Result)	ค่าเป้าหมาย	หน่วยงาน (H)	โครงการ/กิจกรรม	งบประมาณ (บาท)	ส่วนราชการ/ฝ่าย
ประเด็นการพัฒนา 2.1 แก้ไขจุดเสี่ยงภัยและอาชญากรรม								
2.1.1 กรุงเทพมหานครมีการปรับปรุงสภาพแวดล้อมให้เกิดความปลอดภัย	ร้อยละ 100	สำนักการโยธา	ติดตั้ง/ซ่อม ไฟฟ้าส่องสว่าง ดวง (จำนวนไฟฟ้าที่ได้รับการติดตั้ง/ซ่อมแซม)	13,000 ดวง ร้อยละ 100	สำนักการโยธา สนช. (R)	ติดตั้ง/ซ่อม ไฟฟ้าส่องสว่าง (จำนวนไฟฟ้าที่ได้รับการติดตั้ง/ซ่อมแซม)	ไม่ใช่ งบประมาณ	ฝ่ายโยธา
		สำนักเทศกิจ	แก้ไขจุดเสี่ยงอาชญากรรม (จำนวนจุดเสี่ยงอาชญากรรมที่ได้รับการแก้ไข)	ร้อยละ 100 ของจุดที่สำรวจพบ ร้อยละ 100 ของจุดที่สำรวจพบ	สำนักเทศกิจ สนช. (R)	ตรวจจุดเสี่ยงต่อการเกิดอาชญากรรม	ไม่ใช่ งบประมาณ	ฝ่ายเทศกิจ

SUPER OKR	ค่าเป้าหมาย	หน่วยงานหลัก (H)	OKRs (Key Result)	ค่าเป้าหมาย	หน่วยงาน (H)	โครงการ/กิจกรรม	งบประมาณ (บาท)	ส่วนราชการ/ฝ่าย
		สำนักเทคนิค	ตรวจสอบการลักลอบทิ้งขยะในที่รกร้าง	ร้อยละ 100 ของจุดที่สำรวจพบ ร้อยละ 100 ของจุดที่สำรวจพบ	สำนักเทคนิค สนช. (R)	การแก้ไขปัญหาที่ดินรกร้างลักลอบทิ้งขยะ	ไม่ใช้งบประมาณ	ฝ่ายเทคนิค
ประเด็นการพัฒนา 2.2 เพิ่มทรัพยากร ทักษะ และข้อมูลความปลอดภัยชุมชน								
2.2.1. จำนวนเขตที่ได้รับ การจัดสรรทรัพยากรครบทุกพื้นที่ตามการวิเคราะห์ข้อมูล ความเสี่ยง	50 เขต	สำนักป้องกันและบรรเทาสาธารณภัย	การสำรวจ ตรวจสอบ และยืนยันข้อมูลจำนวนในชุมชนที่ต้องการเพิ่มเติม เพื่อให้ครบตามมาตรฐาน 1 ถึงต่อ 5 หลังคาเรือน	50 เขต 1 ฉบับ	สำนักป้องกันและบรรเทาสาธารณภัย สนช. (R)	การสำรวจความต้องการจัดซื้อเครื่องดับเพลิงแบบยกหัวในชุมชนที่ต้องการเพิ่มเติม เพื่อให้ครบตามมาตรฐาน 1 ถึง/5 หลังคาเรือน	ไม่ใช้งบประมาณ	ฝ่ายปกครอง
	77 หน่วยงาน	สำนักป้องกันและบรรเทาสาธารณภัย	หน่วยงานที่มีข้อมูลการตรวจสอบสภาพยานพาหนะ และการรายงานสถานะผ่านระบบสารสนเทศภูมิศาสตร์ (GIS) และระบบการบริหาร (MIS) เพื่อการป้องกันและบรรเทาสาธารณภัยอุปกรณ์	77 หน่วยงาน 1 ฉบับ	สำนักป้องกันและบรรเทาสาธารณภัย สนช. (R)	ตรวจสอบยานพาหนะเพื่อใช้งานสาธารณภัย และรายงานผ่านระบบ GIS และ MIS	ไม่ใช้งบประมาณ	ฝ่ายปกครอง
	437 โรงเรียน	สำนักป้องกันและบรรเทาสาธารณภัย	จำนวนโรงเรียนที่มีการตรวจสอบทรัพยากรด้านความปลอดภัย	437 โรงเรียน 11 โรงเรียน	สำนักป้องกันและบรรเทาสาธารณภัย สนช. (R)	การตรวจสอบทรัพยากรด้านความปลอดภัยที่มีอยู่ในโรงเรียนของสำนักงานเขตบางกะปิ	ไม่ใช้งบประมาณ	ฝ่ายปกครอง

SUPER OKR	ค่าเป้าหมาย	หน่วยงานหลัก (H)	OKRs (Key Result)	ค่าเป้าหมาย	หน่วยงาน (H)	โครงการ/กิจกรรม	งบประมาณ (บาท)	ส่วนราชการ/ฝ่าย
2.2.2 ร้อยละของชุมชนฝึกซ้อมแผนเผชิญเหตุครบทุกความเสี่ยง	50 เขต	สำนักป้องกันและบรรเทาสาธารณภัย	จำนวนเขตที่มีการประชุมกองอำนวยการป้องกันฯ และฝึกซ้อมแผนเผชิญเหตุระดับเขตอย่างน้อย 1 ครั้ง/ปี	50 เขต อย่างน้อย 1 ครั้ง/ปี	สำนักป้องกันและบรรเทาสาธารณภัย สนช. (R)	การฝึกซ้อมแผนเผชิญเหตุ	ไม่ใช้งบประมาณ	ฝ่ายปกครอง

- ยุทธศาสตร์การพัฒนากทม. 3 ด้านโปร่งใสดี

SUPER OKR	ค่าเป้าหมาย	หน่วยงานหลัก (H)	OKRs (Key Result)	ค่าเป้าหมาย	หน่วยงาน (H)	โครงการ/กิจกรรม	งบประมาณ (บาท)	ส่วนราชการ/ฝ่าย
ประเด็นการพัฒนา 3.1 รายงานปัญหาโดยประชาชน แก้ปัญหาโดย กทม. ผ่านแพลตฟอร์ม Traffy Fondue								
3.1.1 ระดับความพึงพอใจเฉลี่ยในการแก้ไขปัญหา (แจกแจงรายหน่วยงาน)	ระดับ 4.2	สำนักงานเลขานุการผู้ว่าราชการกรุงเทพมหานคร	ระดับความพึงพอใจเฉลี่ยในการแก้ไขปัญหา	ระดับ 4.2 ระดับ 4.2	สำนักงานเลขานุการผู้ว่าราชการกรุงเทพมหานคร สนช. (R)	การแก้ไขปัญหาของสำนักงานเขตบางกะปิผ่านแพลตฟอร์ม Traffy Fondue	ไม่ใช้งบประมาณ	ฝ่ายปกครอง

SUPER OKR	ค่าเป้าหมาย	หน่วยงานหลัก (H)	OKRs (Key Result)	ค่าเป้าหมาย	หน่วยงาน (H)	โครงการ/กิจกรรม	งบประมาณ (บาท)	ส่วนราชการ/ฝ่าย
3.1.2 ร้อยละของเรื่องทั้งหมดที่แจ้งผ่าน Traffy Fondue ได้รับการแก้ไข	ร้อยละ 80	สำนักงานเลขานุการผู้ว่าราชการกรุงเทพมหานคร	ร้อยละของเรื่องทั้งหมดที่แจ้งผ่าน Traffy Fondue ได้รับการแก้ไข	ร้อยละ 80	สำนักงานเลขานุการผู้ว่าราชการกรุงเทพมหานคร สนข. (R)	การแก้ไขปัญหาของสำนักงานเขตบางกะปิผ่านแพลตฟอร์ม Traffy Fondue	ไม่ใช้งบประมาณ	ฝ่ายปกครอง
ประเด็นการพัฒนา 3.2 เผยแพร่ข้อมูล เปิดเผยแพร่การจัดซื้อจัดจ้าง ขออนุญาตบริการออนไลน์ (Open Bangkok)								
3.2.1 คะแนนความพึงพอใจของประชาชน ต่อการให้บริการสาธารณะ และการเปิดเผย ข้อมูลภาครัฐผ่านระบบออนไลน์	ร้อยละ 100	สำนักดิจิทัล กรุงเทพมหานคร	มาตรฐานการบริการประชาชน (% จำนวนคำขอที่เขตสามารถให้บริการได้ภายในกรอบเวลาตามคู่มือประชาชน)	ร้อยละ 100	สำนักดิจิทัล กรุงเทพมหานคร สนข. (R)	มาตรฐานการบริการประชาชน ภายในกรอบเวลาตามคู่มือประชาชน	ไม่ใช้งบประมาณ	ฝ่ายโยธา ฝ่ายสิ่งแวดล้อม และ สุขภาพ
ประเด็นการพัฒนา 3.3 ยกระดับความร่วมมือในการต่อต้านการทุจริตกับองค์กรที่เกี่ยวข้อง								
3.3.1 หน่วยงานของกรุงเทพมหานครผ่านการประเมิน 1 ประเมินด้านความโปร่งใสและปลอดการทุจริต ในระดับสูงสุดขององค์กรภาคีที่เกี่ยวข้อง	ผ่านการประเมิน 1 หน่วยงาน	สำนักงานคณะกรรมการข้าราชการกรุงเทพมหานคร	ความสำเร็จของการเข้าร่วม ISO37001	ผ่านการประเมิน 1 หน่วยงาน สำนักงานเขตละ 1 ฉบับ	สำนักงานคณะกรรมการข้าราชการกรุงเทพมหานคร สนข. (R)	การดำเนินงานเกี่ยวกับข้อกำหนด ISO37001	ไม่ใช้งบประมาณ	ฝ่ายโยธา

- ยุทธศาสตร์การพัฒนากทม. 4 ด้านสิ่งแวดล้อม

SUPER OKR	ค่าเป้าหมาย	หน่วยงานหลัก (H)	OKRs (Key Result)	ค่าเป้าหมาย	หน่วยงาน (H)	โครงการ/กิจกรรม	งบประมาณ (บาท)	ส่วนราชการ/ฝ่าย
ประเด็นการพัฒนา 4.1 เพิ่มพื้นที่สีเขียว ต้นไม้								
4.1.1 มีพื้นที่สีเขียว 9 ตารางเมตร ต่อคน	250,000 ต้น	สำนักสิ่งแวดล้อม	จำนวนต้นไม้ที่ปลูก (ปลูกต้นไม้รวมทุกประเภท)	250,000 ต้น 7,000 ต้น	สำนักสิ่งแวดล้อม สนข. (R)	ปลูกต้นไม้ล้านต้น - จำนวนต้นไม้ทั้งหมด	ไม่ใช้ งบประมาณ	ฝ่ายรักษา ความสะอาด และ สวนสาธารณะ
	121.55 กิโลเมตร	สำนักการโยธา	พัฒนาถนนสวย 50 เขต	121.55 กิโลเมตร 2.15 กิโลเมตร	สำนักการโยธา สนข. (R)	1. พัฒนาถนนสวย 50 เขต 2. พัฒนาถนนสวยถนน สนย. 3. การบำรุงรักษาถนนสวยของปี 2567-2568	ไม่ใช้ งบประมาณ	ฝ่ายโยธา
4.1.2 พื้นที่สีเขียวเข้าถึงได้ในเวลา 15 นาที	สะสม 510 แห่ง ที่ผ่านมาตรฐานตามเกณฑ์การประเมินคุณภาพสวน 15 นาที	สำนักสิ่งแวดล้อม	จำนวนสวน 15 นาที	สะสม 510 แห่ง ที่ผ่านมาตรฐานตามเกณฑ์การประเมินคุณภาพสวน 15 นาที สะสม 10 แห่ง	สำนักสิ่งแวดล้อม สนข. (R)	จำนวนสวน 15 นาที	ไม่ใช้ งบประมาณ	ฝ่ายรักษา ความสะอาด และ สวนสาธารณะ
ประเด็นการพัฒนา 4.2 จัดการขยะ อากาศ น้ำเสีย								

SUPER OKR	ค่าเป้าหมาย	หน่วยงานหลัก (H)	OKRs (Key Result)	ค่าเป้าหมาย	หน่วยงาน (H)	โครงการ/กิจกรรม	งบประมาณ (บาท)	ส่วนราชการ/ฝ่าย
4.2.1 ปริมาณขยะลดลง และไม่มีขยะตกค้าง	ร้อยละ 100	สำนักสิ่งแวดล้อม	ร้อยละความสำเร็จในการจัดเก็บขยะให้มีประสิทธิภาพครอบคลุมทุกพื้นที่	ร้อยละ 100 ไม่น้อยกว่า 2 ครั้ง/สัปดาห์	สำนักสิ่งแวดล้อม สนข. (R)	ร้อยละความสำเร็จในการจัดเก็บขยะให้มีประสิทธิภาพครอบคลุมทุกพื้นที่	ไม่ใช้ งบประมาณ	ฝ่ายรักษาความสะอาดและสวนสาธารณะ
	1. แหล่งกำเนิดขยะมูลฝอยเข้าร่วมการคัดแยกขยะ 5,000 แห่ง (ร้อยละ 50) 2. มูลฝอยอินทรีย์เฉลี่ย 700 ตันต่อวัน (เศษอาหารเศษผักผลไม้ ตามโครงการ "ไม่เทรวม") (ร้อยละ 50)	สำนักสิ่งแวดล้อม	การเข้าร่วมการคัดแยกขยะภายใต้โครงการไม่เทรวม	1. แหล่งกำเนิดขยะมูลฝอยเข้าร่วมการคัดแยกขยะ 5,000 แห่ง (ร้อยละ 50) 2. มูลฝอยอินทรีย์เฉลี่ย 700 ตันต่อวัน (เศษอาหารเศษผักผลไม้ ตามโครงการ "ไม่เทรวม") (ร้อยละ 50) 1. 100 แห่ง 2. มูลฝอยอินทรีย์ 23.11 ตัน/วัน	สำนักสิ่งแวดล้อม สนข. (R)	การเข้าร่วมการคัดแยกขยะภายใต้โครงการไม่เทรวม	ไม่ใช้ งบประมาณ	ฝ่ายรักษาความสะอาดและสวนสาธารณะ

SUPER OKR	ค่าเป้าหมาย	หน่วยงานหลัก (H)	OKRs (Key Result)	ค่าเป้าหมาย	หน่วยงาน (H)	โครงการ/กิจกรรม	งบประมาณ (บาท)	ส่วนราชการ/ฝ่าย
	ร้อยละ 60	สำนักสิ่งแวดล้อม	การตั้งจุดทิ้งขยะกลางในหมู่บ้าน	ร้อยละ 60 5 แห่ง	สำนักสิ่งแวดล้อม สนข. (R)	การตั้งจุดทิ้งขยะกลางหมู่บ้าน (ค่าเป้าหมายร้อยละ 60 ของหมู่บ้านจัดสรรที่ได้รับอนุญาตจัดสรรที่ดินตั้งแต่ปี พ.ศ. 2563)	ไม่ใช้ งบประมาณ	ฝ่ายรักษา ความสะอาด และ สวนสาธารณะ
	ร้อยละ 25	สำนักสิ่งแวดล้อม	ร้อยละของผู้ลงทะเบียนรับสิทธิ์คัดแยกขยะลดค่าธรรมเนียม	ร้อยละ 25 ร้อยละ 25	สำนักสิ่งแวดล้อม สนข. (R)	ร้อยละของผู้ลงทะเบียนรับสิทธิ์คัดแยกขยะลดค่าธรรมเนียม (ร้อยละ 25 ของผู้ลงทะเบียนเข้าร่วมคัดแยกขยะลดค่าธรรมเนียม)	ไม่ใช้ งบประมาณ	ฝ่ายรักษา ความสะอาด และ สวนสาธารณะ
	1,000 ตัน/วัน	สำนักสิ่งแวดล้อม	ปริมาณขยะที่ส่งกำจัดลดลงจากปี 2562	1,000 ตัน/วัน 33.03 ตัน/วัน	สำนักสิ่งแวดล้อม สนข. (R)	ปริมาณขยะที่ส่งกำจัดลดลงจากปี 2562	ไม่ใช้ งบประมาณ	ฝ่ายรักษา ความสะอาด และ สวนสาธารณะ
4.2.2 คลองในพื้นที่บริการบำบัดน้ำเสียของกรุงเทพมหานครมีคุณภาพน้ำอยู่ในเกณฑ์มาตรฐาน	50 แห่ง	สำนักการระบายน้ำ	คลองสวย 50 เขต	50 แห่ง 1 แห่ง	สำนักการระบายน้ำ สนข. (R)	คลองสวยประจำเขต	ไม่ใช้ งบประมาณ	ฝ่ายโยธา
	27 แห่ง	สำนักการระบายน้ำ, สำนักอนามัย	จำนวนตลาดประเภทที่ 1 ที่มีการบำบัดน้ำเสียเป็นไปตามมาตรฐานน้ำทิ้งที่กฎหมายกำหนด	27 แห่ง 3 แห่ง	สำนักการระบายน้ำ, สำนักอนามัย สนข. (R)	จำนวนตลาดประเภทที่ 1 ในพื้นที่เขตบางกะปิที่มีการบำบัดน้ำเสียเป็นไปตามมาตรฐานน้ำทิ้งที่กฎหมายกำหนด	ไม่ใช้ งบประมาณ	ฝ่ายสิ่งแวดล้อม และ สุขาภิบาล

SUPER OKR	ค่าเป้าหมาย	หน่วยงานหลัก (H)	OKRs (Key Result)	ค่าเป้าหมาย	หน่วยงาน (H)	โครงการ/กิจกรรม	งบประมาณ (บาท)	ส่วนราชการ/ฝ่าย
	ร้อยละ 80	สำนักเทคนิค	ร้อยละของผู้ค้าที่ประกอบปรุงอาหารที่มีการติดตั้งถังดักไขมันหรือจุดซักล้างรวมที่ไม่ขัดต่อกฎหมาย	ร้อยละ 80 ร้อยละ 80	สำนักเทคนิค สนข. (R)	สำรวจผู้ค้าที่ประกอบปรุงอาหารที่มีการติดตั้งถังดักไขมันหรือจุดซักล้างรวม	ไม่ใช้ งบประมาณ	ฝ่ายเทคนิค
4.2.3 จำนวนวันที่ฝุ่น PM2.5 อยู่ในเกณฑ์มาตรฐานไม่น้อยกว่า 300 วัน/ปี	9,000 ครั้ง	สำนักอนามัย	จำนวนครั้งของการตรวจสอบสถานประกอบการ/โรงงาน แพลนท์ปูน สถานที่ก่อสร้าง ถนนดิน/ท่าทราย	9,000 ครั้ง 115 ครั้ง	สำนักอนามัย สนข. (R)	จำนวนครั้งของการตรวจสอบสถานประกอบการ/โรงงาน แพลนท์ปูน สถานที่ก่อสร้าง ถนนดิน/ท่าทราย	ไม่ใช้ งบประมาณ	ฝ่ายสิ่งแวดล้อมและสุขภาพ
	ร้อยละ 80	สำนักพัฒนาสังคม	ร้อยละของห้องเรียนปลอดฝุ่นในศูนย์พัฒนาเด็กก่อนวัยเรียน กรุงเทพมหานคร	ร้อยละ 80 ร้อยละ 80	สำนักพัฒนาสังคม สนข. (R)	ร้อยละของห้องเรียนปลอดฝุ่นในศูนย์พัฒนาเด็กก่อนวัยเรียน กรุงเทพมหานคร	ไม่ใช้ งบประมาณ	ฝ่ายพัฒนาชุมชนและสวัสดิการ
	ร้อยละ 100	สำนักการศึกษา	ร้อยละของห้องเรียนอนุบาลปลอดฝุ่น	ร้อยละ 100 ร้อยละ 100	สำนักการศึกษา สนข. (R)	ร้อยละของห้องเรียนอนุบาลปลอดฝุ่น	ไม่ใช้ งบประมาณ	ฝ่ายการศึกษา

SUPER OKR	ค่าเป้าหมาย	หน่วยงานหลัก (H)	OKRs (Key Result)	ค่าเป้าหมาย	หน่วยงาน (H)	โครงการ/กิจกรรม	งบประมาณ (บาท)	ส่วนราชการ/ฝ่าย
	ร้อยละ 100	สำนักสิ่งแวดล้อม	ร้อยละของยานพาหนะกรุงเทพมหานครมีค่าควันดำไม่เกินกว่าที่กำหนด	ร้อยละ 100 ร้อยละ 100	สำนักเทคนิค สนข. (R)	ร้อยละของยานพาหนะสำนักงานเขตบางกะปิมีค่าควันดำไม่เกินกว่าที่กำหนด	ไม่ใช้ งบประมาณ	ฝ่ายสิ่งแวดล้อมและสุขภาพ
4.2.4 การปล่อยก๊าซเรือนกระจกของหน่วยงาน กรุงเทพมหานครลดลง	ไม่น้อยกว่า 55 หน่วยงาน	สำนักสิ่งแวดล้อม	การจัดทำคาร์บอนฟุตพริ้นท์	ไม่น้อยกว่า 55 หน่วยงาน 1 ค่าคาร์บอนฟุตพริ้นท์	สำนักสิ่งแวดล้อม สนข. (R)	กิจกรรมการจัดทำคาร์บอนฟุตพริ้นท์ของหน่วยงาน	ไม่ใช้ งบประมาณ	ฝ่ายสิ่งแวดล้อมและสุขภาพ
	60 แห่ง	สำนักสิ่งแวดล้อม	จำนวนหน่วยงานที่ได้รับ การประเมินในระดับทองแดง (ดี)	60 แห่ง ร้อยละ 60	สำนักสิ่งแวดล้อม สนข. (R)	Green Office สำนักงานเขตบางกะปิ	ไม่ใช้ งบประมาณ	ฝ่ายปกครอง

- ยุทธศาสตร์การพัฒนากทม. 5 ด้านสุขภาพดี

SUPER OKR	ค่าเป้าหมาย	หน่วยงานหลัก (H)	OKRs (Key Result)	ค่าเป้าหมาย	หน่วยงาน (H)	โครงการ/กิจกรรม	งบประมาณ (บาท)	ส่วนราชการ/ฝ่าย
ประเด็นการพัฒนา 5.1 สนับสนุนและพัฒนากิจกรรมส่งเสริมสุขภาพชุมชนทุกกลุ่ม								
5.1.1 ร้อยละของงบประมาณ สปสช. ถูกใช้ ในการส่งเสริมสุขภาพของประชาชน	ร้อยละ 7	สำนักอนามัย	ค่าเฉลี่ยร้อยละของเงินที่ได้รับอนุมัติแผนงานหรือโครงการหรือกิจกรรม กองทุนหลักประกันสุขภาพกรุงเทพมหานคร	ร้อยละ 7 ร้อยละ 100	สำนักสิ่งแวดล้อม สนข. (R)	ส่งเสริมการใช้งบประมาณกองทุนหลักประกันสุขภาพ สปสช	ไม่ใช้ งบประมาณ	ฝ่ายพัฒนาชุมชนและสวัสดิการ

SUPER OKR	ค่าเป้าหมาย	หน่วยงานหลัก (H)	OKRs (Key Result)	ค่าเป้าหมาย	หน่วยงาน (H)	โครงการ/กิจกรรม	งบประมาณ (บาท)	ส่วนราชการ/ฝ่าย
			เมื่อเทียบกับวงเงินที่ได้รับจัดสรรภาพรวม 50 เขต เพิ่มขึ้นจากปีที่ผ่านมา					
	50 เขต	สำนักอนามัย	จำนวนเขตที่ดำเนินโครงการภายใต้กองทุนหลักประกันสุขภาพกรุงเทพมหานคร อย่างน้อย 3 กลุ่มเป้าหมาย โดยอ้างอิงข้อมูลจากการตรวจสอบสุขภาพล้านคน	50 เขต อย่างน้อย 3 กลุ่มเป้าหมาย โดยอ้างอิงข้อมูลจากการตรวจสอบสุขภาพล้านคน	สำนักอนามัย สนข. (R)	การจัดสวัสดิการ การสงเคราะห์ ช่วยเหลือเด็ก สตรี ครอบครัว ผู้ด้อยโอกาส ผู้สูงอายุและคนพิการ	350,000	ฝ่ายพัฒนาชุมชนและสวัสดิการ
5.1.2 โรคสำคัญในพื้นที่เขตเมืองได้รับการป้องกัน	ร้อยละ 50	สำนักพัฒนาสังคม	ร้อยละของชุมชนจัดตั้งตามระเบียบของกรุงเทพมหานครที่มีชมรมผู้สูงอายุ	ร้อยละ 50 ร้อยละ 50	สำนักพัฒนาสังคม สนข. (R)	การจัดตั้งชมรมผู้สูงอายุ	ไม่ใช่ งบประมาณ	ฝ่ายพัฒนาชุมชนและสวัสดิการ
	จำนวนผู้ป่วยไม่เกิน 110.78 ต่อประชากรแสนคน	สำนักอนามัย	อัตราป่วยด้วยโรคไข้เลือดออกไม่เกินค่ามัธยฐาน 5 ปี ย้อนหลัง	จำนวนผู้ป่วยไม่เกิน 110.78 ต่อประชากรแสนคน จำนวนผู้ป่วยไม่เกิน	สำนักอนามัย สนข. (R)	อัตราป่วยด้วยโรคไข้เลือดออกไม่เกินค่ามัธยฐาน 5 ปี ย้อนหลัง	ไม่ใช่ งบประมาณ	ฝ่ายสิ่งแวดล้อมและสุขภาพ

SUPER OKR	ค่าเป้าหมาย	หน่วยงานหลัก (H)	OKRs (Key Result)	ค่าเป้าหมาย	หน่วยงาน (H)	โครงการ/กิจกรรม	งบประมาณ (บาท)	ส่วนราชการ/ฝ่าย
				110.78 ต่อประชากรแสนคน หรือจำนวนผู้ป่วย ไม่เกิน 6,277 ราย				
5.1.3 สภาพแวดล้อมที่เป็นพื้นที่สุขภาวะชุมชน	ร้อยละ 65	สำนักอนามัย	ร้อยละของชุมชนที่ได้รับการประเมินว่าเป็นชุมชนเฝ้าระวังปัญหาเสพติด เปลี่ยนสถานะเป็นชุมชนทั่วไป	ร้อยละ 65 ร้อยละ 100	สำนักอนามัย สนข. (R)	ชุมชนเข้มแข็งปลอดภัยเสพติด	ไม่ใช่ งบประมาณ	ฝ่ายพัฒนาชุมชนและสวัสดิการ
	15,000 ตัว	สำนักอนามัย	จำนวนสุนัขและแมวที่ได้รับการฉีดไมโครชิปและ/หรือจดทะเบียน สุนัขและแมวในกรุงเทพมหานคร	15,000 ตัว ร้อยละ 100	สำนักอนามัย สนข. (R)	จำนวนสุนัขและแมวที่ได้รับการฉีดไมโครชิปและ/หรือจดทะเบียน สุนัขและแมว ในกรุงเทพมหานคร	ไม่ใช่ งบประมาณ	ฝ่ายสิ่งแวดล้อมและสุขภาพ
	ร้อยละ 70	สำนักอนามัย	ร้อยละของชุมชนจัดตั้งที่ดำเนินการผ่าตัดทำหมันและ/หรือฉีดวัคซีนป้องกันโรคพิษสุนัขบ้าและส่งกลับคืนพื้นที่เดิมให้แก่สัตว์จรจัดโดย กรุงเทพมหานครและเครือข่าย	ร้อยละ 70 ร้อยละ 70	สำนักอนามัย สนข. (R)	ร้อยละของชุมชนจัดตั้งที่ดำเนินการผ่าตัดทำหมันและ/หรือฉีดวัคซีนป้องกัน โรคพิษสุนัขบ้าและส่งกลับคืนพื้นที่เดิมให้แก่สัตว์จรจัด โดยกรุงเทพมหานครและเครือข่าย	ไม่ใช่ งบประมาณ	ฝ่ายสิ่งแวดล้อมและสุขภาพ

SUPER OKR	ค่าเป้าหมาย	หน่วยงานหลัก (H)	OKRs (Key Result)	ค่าเป้าหมาย	หน่วยงาน (H)	โครงการ/กิจกรรม	งบประมาณ (บาท)	ส่วนราชการ/ฝ่าย
	ร้อยละ 90	สำนักพัฒนาสังคม	ร้อยละของผู้ที่ได้รับการฟื้นฟูสภาพทางสังคม	ร้อยละ 90 ร้อยละ 90	สำนักพัฒนาสังคม สนข. (R)	ฟื้นฟูสภาพทางสังคมสำหรับผู้ที่มีปัญหาจากการใช้ยาเสพติด	ไม่ใช้ งบประมาณ	ฝ่ายพัฒนาชุมชนและสวัสดิการ
	ร้อยละ 90	สำนักอนามัย	ร้อยละของนักเรียนกลุ่มเสี่ยงได้รับการสร้างเสริมภูมิคุ้มกันยาเสพติด	ร้อยละ 90 ร้อยละ 100	สำนักอนามัย สนข. (R)	การสร้างเสริมภูมิคุ้มกันยาเสพติดให้กับโรงเรียน	ไม่ใช้ งบประมาณ	ฝ่ายพัฒนาชุมชนและสวัสดิการ

- ยุทธศาสตร์การพัฒนากทม.นครที่ 6 ด้านเรียนดี

SUPER OKR	ค่าเป้าหมาย	หน่วยงานหลัก (H)	OKRs (Key Result)	ค่าเป้าหมาย	หน่วยงาน (H)	โครงการ/กิจกรรม	งบประมาณ (บาท)	ส่วนราชการ/ฝ่าย
ประเด็นการพัฒนา 6.1 ส่งเสริมการเรียนรู้ เด็กเล็กก่อนวัยเรียน (2-6 ปี)								
6.1.1 เด็กเล็กก่อนวัยเรียนได้รับการส่งเสริม	ร้อยละ 60	สำนักพัฒนาสังคม	ร้อยละของศูนย์พัฒนาเด็กเล็กที่ผ่านเกณฑ์	ร้อยละ 60	สำนักพัฒนาสังคม	ร้อยละของศูนย์พัฒนาเด็กเล็กที่ผ่านเกณฑ์มาตรฐานของกรุงเทพมหานคร	ไม่ใช้ งบประมาณ	ฝ่ายพัฒนาชุมชนและสวัสดิการ

SUPER OKR	ค่าเป้าหมาย	หน่วยงานหลัก (H)	OKRs (Key Result)	ค่าเป้าหมาย	หน่วยงาน (H)	โครงการ/กิจกรรม	งบประมาณ (บาท)	ส่วนราชการ/ฝ่าย
พัฒนาการเรียนรู้ ตามมาตรฐานระดับชาติ			มาตรฐานของกรุงเทพมหานคร	ร้อยละ 60	สนช. (R)			
	ร้อยละ 100	สำนักพัฒนาสังคม	ร้อยละของศูนย์พัฒนาเด็กก่อนวัยเรียน ที่นำแผนการจัดการเรียนรู้สำหรับเด็กปฐมวัยฯ ไปใช้	ร้อยละ 100 ร้อยละ 100	สำนักพัฒนาสังคม สนช. (R)	ร้อยละของศูนย์พัฒนาเด็กก่อนวัยเรียน ที่นำแผนการจัดการเรียนรู้สำหรับเด็กปฐมวัยฯ ไปใช้	ไม่ใช่ งบประมาณ	ฝ่ายพัฒนาชุมชนและสวัสดิการ
	ร้อยละ 100	สำนักพัฒนาสังคม	ร้อยละของศูนย์พัฒนาเด็กก่อนวัยเรียนที่รายงานผลการนำเมนูอาหาร Thai School Lunch ไปปรับใช้ผ่านระบบติดตามออนไลน์	ร้อยละ 100 ร้อยละ 100	สำนักพัฒนาสังคม สนช. (R)	การดูแลเด็กเล็ก ด้านโภชนาการของเด็ก	3,565,100	ฝ่ายพัฒนาชุมชนและสวัสดิการ
ประเด็นการพัฒนา 6.2 พัฒนาสวัสดิการครูและนักเรียน								
6.2.1 นักเรียนและบุคลากรครู เข้าถึงสวัสดิการด้านการศึกษาที่จำเป็นและตามความเหมาะสม	ร้อยละ 55	สำนักการศึกษา	ร้อยละของเอกสารฎีกาค่าอาหารเบิกจ่ายของโรงเรียนที่ลดลง	ร้อยละ 55 ร้อยละ 55	สำนักการศึกษา สนช. (R)	ร้อยละของเอกสารฎีกาค่าอาหารเบิกจ่ายของโรงเรียนที่ลดลง	ไม่ใช่ งบประมาณ	ฝ่ายการคลัง
	ร้อยละ 100	สำนักการศึกษา	เด็กและเยาวชนอยู่นอกระบบได้รับการติดตามและส่งต่อ	ร้อยละ 100 ร้อยละ 100	สำนักการศึกษา สนช. (R)	เด็กและเยาวชนอยู่นอกระบบการศึกษาได้รับการติดตามและส่งต่อหน่วยงานเกี่ยวข้อง	ไม่ใช่ งบประมาณ	ฝ่ายการศึกษา
ประเด็นการพัฒนา 6.3 Transform หลักสูตรและห้องเรียนดิจิทัล								

SUPER OKR	ค่าเป้าหมาย	หน่วยงานหลัก (H)	OKRs (Key Result)	ค่าเป้าหมาย	หน่วยงาน (H)	โครงการ/กิจกรรม	งบประมาณ (บาท)	ส่วนราชการ/ฝ่าย
6.3.1 นักเรียนได้รับการพัฒนาทักษะ การจัดการเรียนรู้รูปแบบใหม่ และได้รับการส่งเสริมความรู้ตามความ สนใจของตนเอง	437 โรงเรียน	สำนักงานการศึกษา	จำนวนโรงเรียนที่ผ่านมาตรฐานการปรับปรุงคุณภาพโรงเรียน	437 โรงเรียน ร้อยละ 100	สำนักงานการศึกษา	จำนวนโรงเรียนที่ผ่านการตรวจสอบมาตรฐานการปรับปรุงกายภาพโรงเรียน		ฝ่ายการศึกษา
	ร้อยละ 25	สำนักงานการศึกษา	จำนวนนักเรียนที่เข้าร่วมกิจกรรม Open Education	ร้อยละ 25 ร้อยละ 25	สำนักงานการศึกษา	ค่าใช้จ่ายในการเปิดโรงเรียนสู่การเรียนรู้ (Open Education)	75,520	ฝ่ายการศึกษา
	ร้อยละ 100	สำนักงานการศึกษา	ร้อยละของนักเรียนกลุ่มเป้าหมายในโรงเรียนสังกัดกรุงเทพมหานคร ได้รับการฝึกทักษะการปฐมพยาบาลเบื้องต้นในการฟื้นคืนสัญญาณชีพ (CPR)	ร้อยละ 100 ร้อยละ 100	สำนักงานการศึกษา	ค่าใช้จ่ายโครงการเล่นน้ำได้ ว่ายน้ำเป็น	3,136,000	ฝ่ายการศึกษา

- ยุทธศาสตร์การพัฒนารุงเทพมหานครที่ 7 ด้านเศรษฐกิจดี

SUPER OKR	ค่าเป้าหมาย	หน่วยงานหลัก (H)	OKRs (Key Result)	ค่าเป้าหมาย	หน่วยงาน (H)	โครงการ/กิจกรรม	งบประมาณ (บาท)	ส่วนราชการ/ฝ่าย
ประเด็นการพัฒนา 7.1 เพิ่มโอกาสตลาดแรงงาน ฝึกอาชีพคนเมือง								

SUPER OKR	ค่าเป้าหมาย	หน่วยงานหลัก (H)	OKRs (Key Result)	ค่าเป้าหมาย	หน่วยงาน (H)	โครงการ/กิจกรรม	งบประมาณ (บาท)	ส่วนราชการ/ฝ่าย
7.1.1 อัตราการว่างงานลดลง	ร้อยละ 1	สำนักพัฒนาสังคม	ร้อยละของคนพิการที่ได้รับการจ้างงานจาก กทม.	ร้อยละ 1	สำนักพัฒนาสังคม สนข. (R)	ค่าใช้จ่ายในการจ้างงานคนพิการเพื่อปฏิบัติงาน	1,134,000	ฝ่ายพัฒนาชุมชนและสวัสดิการ
ประเด็นการพัฒนา 7.3 ส่งเสริมเศรษฐกิจสร้างสรรค์ (Soft Power) และเศรษฐกิจระดับย่าน								
7.3.1 รายได้ของผู้ประกอบการจากกิจกรรมทางเศรษฐกิจของ กทม. เพิ่มขึ้น	100 ชุมชน	สำนักพัฒนาสังคม	จำนวนชุมชนปลูกผักปลอดสารพิษเพิ่มขึ้น	100 ชุมชน 2 ชุมชน	สำนักพัฒนาสังคม สนข. (R)	ชุมชนปลูกผักปลอดสารพิษเพิ่มขึ้น	ไม่ใช้งบประมาณ	ฝ่ายพัฒนาชุมชนและสวัสดิการ

- ยุทธศาสตร์การพัฒนารุงเทพมหานครที่ 8 ด้านสังคมดี

SUPER OKR	ค่าเป้าหมาย	หน่วยงานหลัก (H)	OKRs (Key Result)	ค่าเป้าหมาย	หน่วยงาน (H)	โครงการ/กิจกรรม	งบประมาณ (บาท)	ส่วนราชการ/ฝ่าย
ประเด็นการพัฒนา 8.1 เปิดพื้นที่สาธารณะเพื่อรองรับกิจกรรมที่หลากหลาย								
8.1.1 ความครอบคลุมของพื้นที่สาธารณะ 15 นาที ในกรุงเทพมหานคร	ร้อยละ 80	สำนักวัฒนธรรม กีฬา และการท่องเที่ยว	ร้อยละลานกีฬาที่ผ่านเกณฑ์มาตรฐาน	ร้อยละ 80	สำนักวัฒนธรรม กีฬา และการท่องเที่ยว สนข. (R)	ค่าใช้จ่ายในการส่งเสริมกิจกรรมสโมสรมกีฬาและลานกีฬา	1,621,680	ฝ่ายพัฒนาชุมชนและสวัสดิการ
	50,000 คน	สำนักวัฒนธรรม กีฬา และการท่องเที่ยว	จำนวนประชาชนที่เข้าร่วมการแข่งขันกีฬา	50,000 คน 100 คน	สำนักวัฒนธรรม กีฬา และการท่องเที่ยว สนข. (R)	ค่าใช้จ่ายในการส่งเสริมกิจกรรมสโมสรมกีฬาและลานกีฬา	1,621,680	ฝ่ายพัฒนาชุมชนและสวัสดิการ

SUPER OKR	ค่าเป้าหมาย	หน่วยงานหลัก (H)	OKRs (Key Result)	ค่าเป้าหมาย	หน่วยงาน (H)	โครงการ/กิจกรรม	งบประมาณ (บาท)	ส่วนราชการ/ฝ่าย
	ร้อยละ 5	สำนักวัฒนธรรม กีฬา และการท่องเที่ยว	ร้อยละของผู้ใช้ลานกีฬาเพิ่มขึ้น	ร้อยละ 5	สำนักวัฒนธรรม กีฬา และการท่องเที่ยว	ค่าใช้จ่ายในการส่งเสริมกิจกรรม สโมสรกีฬาและลานกีฬา	1,621,680	ฝ่ายพัฒนาชุมชนและสวัสดิการ
	ร้อยละ 100	สำนักวัฒนธรรม กีฬา และการท่องเที่ยว	ร้อยละบ้านหนังสือที่ผ่านเกณฑ์มาตรฐาน	ร้อยละ 100	สำนักวัฒนธรรม กีฬา และการท่องเที่ยว	จัดกิจกรรมครอบครัวรักการอ่าน	80,000	ฝ่ายพัฒนาชุมชนและสวัสดิการ
				ร้อยละ 100	สนข. (R)			
ประเด็นการพัฒนา 8.2 สนับสนุนเงื่อนไขการดำรงชีพคนไร้บ้าน คนพิการ และกลุ่มเปราะบาง								
8.2.2 กลุ่มเปราะบาง เข้าถึงบริการที่ กรุงเทพมหานครจัดให้ อย่างพอเพียงและปลอดภัย	ร้อยละ 20	สำนักพัฒนาสังคม	ร้อยละของคนกลุ่มเปราะบางที่ได้รับอาหารเพิ่มขึ้นจากที่ผ่านมา	ร้อยละ 20	สำนักพัฒนาสังคม	BKK Food Bank ส่งต่ออาหารให้กลุ่มเปราะบางอย่างเป็นรูปธรรม	50,000	ฝ่ายพัฒนาชุมชนและสวัสดิการ
	ร้อยละ 100	สำนักอนามัย	ร้อยละของจุดบริการน้ำดื่มฟรีในสถานที่ราชการ สังกัดกรุงเทพมหานคร ได้รับการตรวจคุณภาพน้ำดื่มผ่านเกณฑ์ที่กำหนด	ร้อยละ 100	สำนักอนามัย	การเฝ้าระวังคุณภาพน้ำดื่มฟรี พื้นที่เขตบางกะปิ	ไม่ใช่ งบประมาณ	ฝ่ายสิ่งแวดล้อมและสุขภาพ
	ร้อยละ 100	สำนักอนามัย	ร้อยละของจุดบริการน้ำดื่มฟรีในหน่วยงานอื่น/สถานที่เอกชนได้รับการตรวจคุณภาพน้ำดื่มผ่านเกณฑ์ที่กำหนด	ร้อยละ 100	สำนักอนามัย	การเฝ้าระวังคุณภาพน้ำดื่มฟรี พื้นที่เขตบางกะปิ	ไม่ใช่ งบประมาณ	ฝ่ายสิ่งแวดล้อมและสุขภาพ
				ร้อยละ 100	สนข. (R)			

SUPER OKR	ค่าเป้าหมาย	หน่วยงานหลัก (H)	OKRs (Key Result)	ค่าเป้าหมาย	หน่วยงาน (H)	โครงการ/กิจกรรม	งบประมาณ (บาท)	ส่วนราชการ/ฝ่าย
	ร้อยละ 100	สำนักอนามัย	ร้อยละของห้องน้ำสาธารณะที่ผ่านการประเมิน HAS	ร้อยละ 100 ร้อยละ 100	สำนักอนามัย สนข. (R)	ร้อยละของห้องน้ำสาธารณะที่ผ่านการประเมิน HAS	ไม่ใช้ งบประมาณ	ฝ่ายสิ่งแวดล้อมและสุขภาพ
	6,970 ครั้ง	สำนักเทศกิจ	จำนวนครั้งที่ลงสำรวจคนไร้บ้าน	6,970 ครั้ง 100 ครั้ง	สำนักเทศกิจ สนข. (R)	กิจกรรมลงสำรวจคนไร้บ้าน	ไม่ใช้ งบประมาณ	ฝ่ายพัฒนาชุมชนและสวัสดิการ
	1 ฐานข้อมูล	สำนักพัฒนาสังคม	จำนวนฐานข้อมูลห้องพักชั่วคราวนักเรียนนักศึกษาจบใหม่ (Housing Incubator) และห้องเช่าราคาถูก ได้รับการปรับปรุงข้อมูลให้เป็นปัจจุบัน	1 ฐานข้อมูล 1 ฐานข้อมูล	สำนักพัฒนาสังคม สนข. (R)	ฐานข้อมูลห้องพักชั่วคราวนักเรียนนักศึกษาจบใหม่ (Housing Incubator) และห้องเช่าราคาถูก	ไม่ใช้ งบประมาณ	ฝ่ายพัฒนาชุมชนและสวัสดิการ
	5 วัน/สัปดาห์	สำนักพัฒนาสังคม	จำนวนวันที่มีการส่งต่ออาหาร	5 วัน/สัปดาห์ 5 วัน/สัปดาห์	สำนักพัฒนาสังคม สนข. (R)	BKK Food Bank ส่งต่ออาหารให้กลุ่มเปราะบางอย่างเป็นรูปธรรม	50,000	ฝ่ายพัฒนาชุมชนและสวัสดิการ
	ร้อยละ 100	สำนักอนามัย	ร้อยละของห้องน้ำที่ไม่ผ่านเกณฑ์ประเมินจากปีที่ผ่านมาแล้วได้รับการแก้ไข	ร้อยละ 100 ร้อยละ 100	สำนักอนามัย สนข. (R)	ร้อยละของห้องน้ำที่ไม่ผ่านเกณฑ์ประเมินจากปีที่ผ่านมาแล้วได้รับการแก้ไข	ไม่ใช้ งบประมาณ	ฝ่ายสิ่งแวดล้อมและสุขภาพ
ประเด็นการพัฒนา 8.3 สร้างชุมชนเข้มแข็งร่วมพัฒนา								

SUPER OKR	ค่าเป้าหมาย	หน่วยงานหลัก (H)	OKRs (Key Result)	ค่าเป้าหมาย	หน่วยงาน (H)	โครงการ/กิจกรรม	งบประมาณ (บาท)	ส่วนราชการ/ฝ่าย
8.3.1 โครงการ/กิจกรรมที่ส่งเสริมชุมชนเข้มแข็งได้รับการประเมินความยั่งยืน	ร้อยละ 100	สำนักพัฒนาสังคม	ร้อยละของชุมชนที่มีการเปิดเวทีประชาคมเพื่อดำเนินการตามโครงการชุมชนเข้มแข็งฯ	ร้อยละ 100	สำนักพัฒนาสังคม	ชุมชนเข้มแข็งพัฒนาตนเองตามหลักปรัชญาเศรษฐกิจพอเพียง	5,400,000	ฝ่ายพัฒนาชุมชนและสวัสดิการ
	ร้อยละ 80	สำนักพัฒนาสังคม	ร้อยละของอาสาสมัครพัฒนาชุมชนผ่านเกณฑ์มาตรฐานอาสาสมัครพัฒนาชุมชนต้นแบบครบ 5 ด้าน	ร้อยละ 80	สำนักพัฒนาสังคม	จ้างอาสาสมัครพัฒนาชุมชน (ด้านเทคโนโลยี)	288,000	ฝ่ายพัฒนาชุมชนและสวัสดิการ
8.3.2 ชุมชนรูปแบบพิเศษได้รับการจัดตั้งและ นำเข้าข้อมูลชุมชน	ร้อยละ 100	สำนักพัฒนาสังคม	ร้อยละของข้อมูลลูกค้าเรือนในชุมชนทุกชุมชนได้รับการปรับปรุงให้เป็นปัจจุบัน	ร้อยละ 100	สำนักพัฒนาสังคม	จ้างอาสาสมัครพัฒนาชุมชน (ด้านเทคโนโลยี)	288,000	ฝ่ายพัฒนาชุมชนและสวัสดิการ
				ร้อยละ 100	สนข. (R)			

- ยุทธศาสตร์การพัฒนารุงเทพมหานครที่ 9 ด้านบริหารจัดการดี

SUPER OKR	ค่าเป้าหมาย	หน่วยงานหลัก (H)	OKRs (Key Result)	ค่าเป้าหมาย	หน่วยงาน (H)	โครงการ/กิจกรรม	งบประมาณ (บาท)	ส่วนราชการ/ฝ่าย
ประเด็นการพัฒนา 9.1 ระบบงาน เงิน คน ระเบียบที่มีประสิทธิภาพ								
9.1.2 ร้อยละของรายการ/โครงการที่ผ่านการจัดทำ งบประมาณฐานศูนย์ ที่บรรจุในร่างข้อบัญญัติ งบประมาณ	980,094 เลขหมาย	สำนักการคลัง	จำนวนสิ่งปลูกสร้างที่เชื่อมพิกัด House Id ใน BMA TAX	980,094 เลขหมาย	สำนักการคลัง	เชื่อมพิกัด House ID ใน BMA TAX	ไม่ใช้งบประมาณ	ฝ่ายรายได้
				36,012 เลขหมาย	ฝ่ายรายได้			

SUPER OKR	ค่าเป้าหมาย	หน่วยงานหลัก (H)	OKRs (Key Result)	ค่าเป้าหมาย	หน่วยงาน (H)	โครงการ/กิจกรรม	งบประมาณ (บาท)	ส่วนราชการ/ฝ่าย
รายจ่ายประจำปีงบประมาณ	ร้อยละ 90	สำนักงานเลขานุการผู้ว่าราชการกรุงเทพมหานคร	สัดส่วนจำนวนข้อสั่งการที่ดำเนินการแล้วต่อข้อสั่งการทั้งหมด	ร้อยละ 90	สำนักงานเลขานุการผู้ว่าราชการกรุงเทพมหานคร สนข. (R)	การดำเนินการตามข้อสั่งการของผู้ว่าราชการกรุงเทพมหานครผ่านระบบรายงานกิจกรรมผู้ว่า กทม. สัญจร (BKK Command)	ไม่ใช่ งบประมาณ	ฝ่ายปกครอง
9.1.3 ร้อยละความสำเร็จของการพัฒนาหรือปรับปรุงพื้นฐานทางการบริหารจัดการที่นำไปสู่การใช้งานระบบ e - Office และ e-Service ของกรุงเทพมหานครที่ครบถ้วน ครบคลุมเพื่อสนับสนุนความพร้อมและควมมีศักยภาพของเมือง	ร้อยละ 80	สำนักการวางผังและพัฒนาเมือง	ความครบถ้วนในการบันทึกข้อมูลและการเปลี่ยนแปลงอาคาร	ร้อยละ 80	สำนักการวางผังและพัฒนาเมือง สนข. (R)	ความครบถ้วนในการบันทึกข้อมูลและการเปลี่ยนแปลงของอาคาร	ไม่ใช่ งบประมาณ	ฝ่ายโยธา ฝ่ายทะเบียน
	660,000 รายการบ้าน	สำนักการวางผังและพัฒนาเมือง	ความคืบหน้าในการตรวจสอบและแก้ไขข้อมูลอาคาร	660,000 รายการบ้าน 3,400 รายการบ้าน	สำนักการวางผังและพัฒนาเมือง สนข. (R)	ความคืบหน้าในการตรวจสอบและแก้ไขข้อมูลอาคาร (รายการบ้าน)	ไม่ใช่ งบประมาณ	ฝ่ายรักษา ความสะอาด และ สวนสาธารณะ
	77 หน่วยงาน	สำนักยุทธศาสตร์และประเมินผล	หน่วยงานรายงานผลการดำเนินงานในระบบ BMA PolicyTracking	77 หน่วยงาน ไม่น้อยกว่า ร้อยละ 80	สำนักยุทธศาสตร์และประเมินผล สนข. (R)	ความสำเร็จในการรายงานผลการดำเนินงานในระบบ BMA Policy Tracking	ไม่ใช่ งบประมาณ	ฝ่ายปกครอง

SUPER OKR	ค่าเป้าหมาย	หน่วยงานหลัก (H)	OKRs (Key Result)	ค่าเป้าหมาย	หน่วยงาน (H)	โครงการ/กิจกรรม	งบประมาณ (บาท)	ส่วนราชการ/ฝ่าย
ประเด็นการพัฒนา 9.2 ส่งเสริมการมีส่วนร่วมของประชาชนในการร่วมบริหารจัดการเมือง								
9.2.1 อัตราส่วนของข้อเสนอแนะ ในการพัฒนาและแก้ไขปัญหาจากภาคประชาชน ถูกนำไปสู่การปฏิบัติ	เขตละ 2 กิจกรรม (50 สำนักงานเขต)	สำนักงานปกครองและทะเบียน	การมีส่วนร่วมในการแก้ไขปัญหาในพื้นที่เขตของคณะขับเคลื่อนการมีส่วนร่วมเพื่อการพัฒนาเขต	เขตละ 2 กิจกรรม (50 สำนักงานเขต) อย่างน้อย 2 กิจกรรม	สำนักงานปกครองและทะเบียน สนข. (R)	การมีส่วนร่วมในการแก้ไขปัญหาในพื้นที่เขตของคณะขับเคลื่อนการมีส่วนร่วมเพื่อการพัฒนาเขต	ไม่ใช้งบประมาณ	ฝ่ายปกครอง
	926 กิจกรรม (2 กิจกรรม/วัด)	สำนักวัฒนธรรม กีฬา และการท่องเที่ยว	จำนวนกิจกรรมที่สำนักงานเขตขับเคลื่อนนโยบายวัดคู่เมือง	926 กิจกรรม (2 กิจกรรม/วัด) ไม่น้อยกว่า 2 กิจกรรม/วัด	สำนักวัฒนธรรม กีฬา และการท่องเที่ยว สนข. (R)	กิจกรรมที่สำนักงานเขตขับเคลื่อนนโยบายวัดคู่เมือง	ไม่ใช้งบประมาณ	ฝ่ายปกครอง
	30 สำนักงานเขตดำเนินกิจกรรมอย่างน้อยเขตละ 1 กิจกรรม	สำนักงานปกครองและทะเบียน	การขับเคลื่อนและการมีส่วนร่วมของมุสลิมร่วมพัฒนาเมือง	30 สำนักงานเขตดำเนินกิจกรรมอย่างน้อยเขตละ 1 กิจกรรม อย่างน้อย 1 กิจกรรม	สำนักงานปกครองและทะเบียน สนข. (R)	กิจกรรมการขับเคลื่อนและการมีส่วนร่วมของมุสลิมร่วมพัฒนาเมืองเขตบางกะปิ	ไม่ใช้งบประมาณ	ฝ่ายปกครอง
9.2.2 คะแนนความพึงพอใจของประชาชนต่อการดำเนินงานการแก้ไขปัญหาและการให้บริการ	30 ล้านครั้ง/ปี	สำนักงานประชาสัมพันธ์	จำนวนการเข้าถึงสื่อประชาสัมพันธ์ที่เผยแพร่	30 ล้านครั้ง/ปี	สำนักงานประชาสัมพันธ์ สนข. (R)	การผลิตและเผยแพร่สื่อประชาสัมพันธ์ของสำนักงานเขตบางกะปิ	ไม่ใช้งบประมาณ	ฝ่ายปกครอง

SUPER OKR	ค่าเป้าหมาย	หน่วยงานหลัก (H)	OKRs (Key Result)	ค่าเป้าหมาย	หน่วยงาน (H)	โครงการ/กิจกรรม	งบประมาณ (บาท)	ส่วนราชการ/ฝ่าย
ของกรุงเทพมหานครในภาพรวม				ไม่น้อยกว่า 300,000 ครั้ง/ปี				
	8,500 ชิ้นงาน/ปี	สำนักงานประชาสัมพันธ์	จำนวนสื่อประชาสัมพันธ์ที่เผยแพร่	8,500 ชิ้นงาน/ปี 150 ชิ้นงาน/ปี	สำนักงานประชาสัมพันธ์ สนข. (R)	การผลิตและเผยแพร่สื่อประชาสัมพันธ์ของสำนักงานเขตบางกะปิ	ไม่ใช่งบประมาณ	ฝ่ายปกครอง

1.2 การดำเนินงานตามนโยบายผู้บริหารนโยบายที่กำหนดใน Policy Mapping แต่ไม่ปรากฏในแผนปฏิบัติราชการกรุงเทพมหานคร ประจำปี พ.ศ. 2569

-ไม่มี-

ส่วนที่ 2 ยุทธศาสตร์หน่วยงาน (แผนงานที่ดำเนินการตามอำนาจหน้าที่ของหน่วยงานเป็นเรื่องสำคัญที่หน่วยงานต้องการผลักดันเพื่อพัฒนาหรือแก้ไข)

-ไม่มี-

ส่วนที่ 3 งานประจำพื้นฐาน

แบบที่ 2 ระดับสำนักงานเขต

ลำดับที่	งาน	โครงการ/กิจกรรม/งานประจำพื้นฐาน	งบประมาณ (บาท)	ฝ่าย
1	งานปกครอง	ค่าใช้จ่ายโครงการฝึกอบรมอาสาสมัครป้องกันภัยฝ่ายพลเรือน (หลักสูตรทบทวน)	41,500.00	ปกครอง
2	งานเก็บขยะมูลฝอยและขนถ่ายสิ่งปฏิกูล	ค่าใช้จ่ายในการส่งเสริมการลดและคัดแยกขยะจากแหล่งกำเนิด	200,000.00	รักษาความสะอาดฯ

ลำดับที่	งาน	โครงการ/กิจกรรม/งานประจำพื้นฐาน	งบประมาณ (บาท)	ฝ่าย
3	งานบำรุงรักษาซ่อมแซม	ปรับปรุงซอยรามคำแหง 78, 80 ซอยแยกเดชา 2 ซอย 1 ถึงซอยแยกเดชา 2 ซอย 10	29,996,000.00	โยธา
		ปรับปรุงซอยรามคำแหง 60 แยก 1 และซอยแยก จากซอยรามคำแหง 60 ถึงซอยรามคำแหง 60 แยก 3	12,672,000.00	โยธา
		ปรับปรุงซอยรามคำแหง 60 แยก 2 แยก 4 แยก 6 และซอยเชื่อมจากซอยรามคำแหง 60 ถึงซอยรามคำแหง 60 แยก 8	25,732,000.00	โยธา
		ปรับปรุงซอยหัวหมาก 25 และซอยรามคำแหง 26 จากถนนรามคำแหงถึงคลองกะจะ	31,897,000.00	โยธา
		ปรับปรุงซอยรามคำแหง 21 จากถนนรามคำแหง ถึงคลองแสนแสบ	11,442,000.00	โยธา
		ปรับปรุงซอยนวมินทร์ 8 จากซอยนวมินทร์ 8 ถึงคลองลำพังพวย	9,340,000.00	โยธา
		ปรับปรุงซอยโพธิ์แก้ว 3 แยก 19 จากซอยโพธิ์แก้ว 3 แยก 19 ถึงคลองตาหนิง	1,764,000.00	โยธา
		ปรับปรุงซอยลาดพร้าว 132 แยก 3 จากซอยลาดพร้าว 132 ถึงสุดทางสาธารณะ	2,348,000	โยธา
4	งานระบายน้ำและแก้ไขปัญหาน้ำท่วม	ขุดลอกลำรางเชื่อมคลองหัวหมาก-บ้านม้าจากคลองหัวหมาก ถึงคลองบ้านม้า	1,264,000.00	โยธา
5	งานพัฒนาชุมชนและบริการสังคม	ค่าใช้จ่ายในการสนับสนุนการดำเนินงานของคณะกรรมการชุมชน	2,160,000.00	พัฒนาชุมชนฯ
		ค่าใช้จ่ายในการส่งเสริมกิจกรรมสโมสกีฬาและลานกีฬา	1,621,700	พัฒนาชุมชนฯ
		ค่าใช้จ่ายในการจัดสวัสดิการการสงเคราะห์ช่วยเหลือเด็กสตรี ครอบครัว ผู้ด้อยโอกาส ผู้สูงอายุและคนพิการ	350,000.00	พัฒนาชุมชนฯ

ลำดับที่	งาน	โครงการ/กิจกรรม/งานประจำพื้นฐาน	งบประมาณ (บาท)	ฝ่าย
5 (ต่อ)	งานพัฒนาชุมชนและบริการสังคม (ต่อ)	ค่าใช้จ่ายในการจ้างงานคนพิการเพื่อปฏิบัติงาน	1,134,000.00	พัฒนาชุมชนฯ
		ค่าใช้จ่ายในการจัดกิจกรรมครอบครัวรักการอ่าน	80,000.00	พัฒนาชุมชนฯ
		ค่าใช้จ่ายในการส่งเสริมกิจการสภาเด็กและเยาวชนเขต	202,000.00	พัฒนาชุมชนฯ
		ค่าใช้จ่ายในการจัดงานวันสำคัญอนุรักษ์สืบสานวัฒนธรรมประเพณี	660,000.00	พัฒนาชุมชนฯ
		ค่าใช้จ่ายโครงการรู้ใช้ รู้เก็บ คนกรุงเทพฯ ชีวิตมั่นคง	20,000.00	พัฒนาชุมชนฯ
		ค่าใช้จ่ายในการดำเนินงานศูนย์บริการและถ่ายทอดเทคโนโลยีการเกษตร	115,100.00	พัฒนาชุมชนฯ
6	งานสุขาภิบาลอาหารและอนามัยสิ่งแวดล้อม	ค่าใช้จ่ายโครงการกรุงเทพฯ เมืองอาหารปลอดภัย	129,600.00	สิ่งแวดล้อมฯ
7	งานป้องกันและควบคุมโรค	ค่าใช้จ่ายในการบูรณาการความร่วมมือในการพัฒนาประสิทธิภาพ การแก้ไขปัญหาโรคไข้เลือดออกในพื้นที่กรุงเทพมหานคร	133,200.00	สิ่งแวดล้อมฯ
8	งานบริหารทั่วไปฝ่ายการศึกษา	ค่าใช้จ่ายในการประชุมครู	58,600.00	การศึกษา
		ค่าใช้จ่ายในการพัฒนาคุณภาพการดำเนินงานศูนย์วิชาการเขต	41,000.00	การศึกษา
9	งานงบประมาณโรงเรียน	ปรับปรุงโรงเรียนมัธยมบ้านบางกะปิ	1,883,000.00	โยธา
		ปรับปรุงโรงเรียนคลองกะจะ (พงษ์สมบัติบำรุง)	2,347,000.00	โยธา
		ปรับปรุงโรงเรียนสุเหร่าวังใหญ่	2,397,000.00	โยธา
		ปรับปรุงโรงเรียนลำสาตี (ราษฎร์บำรุง)	2,047,000.00	โยธา
		ปรับปรุงโรงเรียนวัดเทพศิลา	2,869,000.00	โยธา
		ปรับปรุงโรงเรียนสุเหร่าคลองจั่น (ริตวานอุปถัมภ์)	771,000.00	โยธา

ลำดับที่	งาน	โครงการ/กิจกรรม/งานประจำพื้นฐาน	งบประมาณ (บาท)	ฝ่าย
		ค่าใช้จ่ายในการฝึกอบรมนายหมู่ลูกเสือสามัญ สามัญรุ่นใหญ่ และหัวหน้าหน่วยยุวกาชาด	571,000.00	การศึกษา
		ค่าใช้จ่ายในการจัดประชุมสัมมนาคณะกรรมการสถานศึกษาขั้นพื้นฐานโรงเรียนสังกัดกรุงเทพมหานคร	52,500.00	การศึกษา
		ค่าใช้จ่ายในการสัมมนาประธานกรรมการเครือข่ายปกครองเพื่อพัฒนาโรงเรียนสังกัดกรุงเทพมหานคร	19,000.00	การศึกษา
		ค่าใช้จ่ายในการส่งเสริมสนับสนุนให้นักเรียนสร้างสรรค์ผลงานเพื่อการเรียนรู้	148,100.00	การศึกษา
		ค่าใช้จ่ายโครงการเล่นน้ำได้ ว่ายน้ำเป็น	3,136,000.00	การศึกษา
		ค่าใช้จ่ายในการส่งเสริมกีฬาแก่นักเรียนสังกัดกรุงเทพมหานคร	256,200.00	การศึกษา
9 (ต่อ)	งานงบประมาณโรงเรียน (ต่อ)	ค่าใช้จ่ายในพิธีทบทวนคำปฏิญาณและสวนสนามลูกเสือ กรุงเทพมหานคร	121,800.00	การศึกษา
		ค่าใช้จ่ายในการพัฒนาคุณภาพเครือข่ายโรงเรียนสังกัด กรุงเทพมหานคร	180,000.00	การศึกษา
		ค่าใช้จ่ายในการเปิดโลกกว้างสร้างเส้นทางสู่อาชีพ	198,000.00	การศึกษา
		ค่าใช้จ่ายในการเสริมสร้างศักยภาพของเด็กและเยาวชน เพื่อคุณภาพชีวิตที่ดีในพื้นที่ กรุงเทพมหานคร ตามพระราชดำริ สมเด็จพระกนิษฐาธิราชเจ้า กรมสมเด็จพระเทพรัตนราชสุดาฯ สยามบรมราชกุมารี	50,000.00	การศึกษา
		ค่าใช้จ่ายในการอนุรักษ์พันธุกรรมพืชอันเนื่องมาจากพระราชดำริ สมเด็จพระเทพรัตนราชสุดาฯ สยามบรมราชกุมารี สนองพระราชดำริ โดยกรุงเทพมหานคร	28,000.00	การศึกษา

ลำดับที่	งาน	โครงการ/กิจกรรม/งานประจำพื้นฐาน	งบประมาณ (บาท)	ฝ่าย
		ค่าใช้จ่ายในพิธีปฏิญาณตนและสวนสนามยุวกาชาด กรุงเทพมหานคร	51,600.00	การศึกษา
10	โครงการตามแผนยุทธศาสตร์	ค่าใช้จ่ายโครงการ BKK Food Bank ส่งต่ออาหารให้กลุ่มเปราะบางอย่างเป็นรูปธรรม	50,000.00	พัฒนาชุมชนฯ
		ค่าใช้จ่ายในการขับเคลื่อนการพัฒนาและแก้ไขปัญหาที่อยู่อาศัยกรุงเทพมหานคร	18,000.00	พัฒนาชุมชนฯ
		ค่าใช้จ่ายโครงการจ้างอาสาสมัครพัฒนาชุมชน	288,000.00	พัฒนาชุมชนฯ
		ค่าใช้จ่ายในการเปิดโรงเรียนสู่การเรียนรู้ (Open Education)	75,520.00	การศึกษา
		ค่าใช้จ่ายในการติดตามการดำเนินงานสถานศึกษานำร่อง พื้นที่นวัตกรรมการศึกษา (Education Sandbox)	934,560.00	การศึกษา
		ค่าใช้จ่ายโครงการโรงเรียนสองภาษา	10,036,800.00	การศึกษา
11	แผนงานบูรณาการการป้องกันและแก้ไขน้ำท่วมในพื้นที่กรุงเทพตะวันออก กรุงเทพเหนือ และกรุงเทพใต้	ขุดลอกลำรางแยกคลองจั่น 1 จากซอยลาดพร้าว 130 ถึง คลองจั่น	610,000.00	โยธา
		ขุดลอกลำรางแยกคลองหัวหมาก 1 จากคลองหัวหมาก ถึงสุดระยะที่กำหนด	424,000.00	โยธา
รวม				

โครงการ/กิจกรรมสำคัญตามแผนปฏิบัติการราชการกรุงเทพมหานคร ประจำปี พ.ศ. 2569

(เรียงลำดับตามความสำคัญ/จำเป็นเร่งด่วนในการดำเนินการ)

ลำดับที่	ชื่อโครงการ/กิจกรรมสำคัญ	งบประมาณ	ส่วนราชการ/ ฝ่าย	รหัส KRs	รหัสนโยบาย (3 หลัก)
1	ปลูกต้นไม้ล้านต้น - จำนวนต้นไม้ทั้งหมด	-	ฝ่ายรักษาความ สะอาดฯ	41101	P049
2	จำนวนสวน 15 นาที	-	ฝ่ายรักษาความ สะอาดฯ	41202	-
3	ตรวจจุดเสี่ยงต่อการเกิดอาชญากรรม	-	ฝ่ายเทศกิจ	21113	P001
4	การแก้ไขปัญหาที่ดินรกร้างลักลอบทิ้งขยะ	-	ฝ่ายเทศกิจ	21115	P078
5	แก้ไขจุดเสี่ยงน้ำท่วม	-	ฝ่ายโยธา	14101	P141
6	บำรุงรักษาจุดเสี่ยงน้ำท่วมในถนนสายรอง ตรอกซอย ที่ได้รับการแก้ไขแล้ว ในปี 2567 - 2568	-	ฝ่ายโยธา	14101	P141
7	บำรุงรักษาระบบระบายน้ำ โดยการล้าง ทำความสะอาดท่อระบายน้ำ	-	ฝ่ายโยธา	14101	P141
8	บำรุงรักษาระบบระบายน้ำ โดยการขุด ลอกคูคลอง เปิดทางน้ำไหล	-	ฝ่ายโยธา	14101	P141
9	จำนวนครั้งของการตรวจสอบสถาน ประกอบการ/โรงงาน แพลนท์ปูน สถานที่ ก่อสร้าง ถมดิน/ทำทราย	-	ฝ่ายสิ่งแวดล้อมฯ	42308	P011 P012
10	BKK Food Bank ส่งต่ออาหารให้กลุ่ม เปราะบางอย่างเป็นรูปธรรม	50,000	ฝ่ายพัฒนาชุมชนฯ	82204 82205	P148
11	พัฒนาถนนสวย 50 เขต	-	ฝ่ายโยธา	41103	P218
12	พัฒนาถนนสวย สนย.	-	ฝ่ายโยธา	41103	P218
13	การบำรุงรักษาถนนสวยของปี 2567 - 2568	-	ฝ่ายโยธา	41103	P218
14	คลองสวยประจำเขต	-	ฝ่ายโยธา	42204	P169
15	การมีส่วนร่วมในการแก้ไขปัญหาในพื้นที่ เขตของคณะขับเคลื่อนการมีส่วนร่วมเพื่อ การพัฒนาเขต	-	ฝ่ายปกครอง	92107	-
16	กิจกรรมลงสำรวจคนไร้บ้าน	-	ฝ่ายพัฒนาชุมชนฯ	82101	P144

ลำดับที่	ชื่อโครงการ/กิจกรรมสำคัญ	งบประมาณ	ส่วนราชการ/ ฝ่าย	รหัส KRs	รหัสนโยบาย (3 หลัก)
17	ความครบถ้วนในการบันทึกข้อมูลและการเปลี่ยนแปลงอาคาร	-	ฝ่ายโยธา ฝ่ายทะเบียน	91309	-
18	การผลิตและเผยแพร่สื่อประชาสัมพันธ์ของสำนักงานเขตบางกะปิ	-	ฝ่ายปกครอง	92202 92203	P094
19	ร้อยละของห้องน้ำสาธารณะที่ผ่านการประเมิน HAS	-	ฝ่ายสิ่งแวดล้อมฯ	82208	P194
20	จัดกิจกรรมครอบครัวรักการอ่าน	80,000	ฝ่ายพัฒนาชุมชนฯ	81105	P115
21	ร้อยละความสำเร็จในการจัดเก็บขยะให้มีประสิทธิภาพครอบคลุมทุกพื้นที่	-	ฝ่ายรักษาความสะอาดฯ	42106	P146
22	การเข้าร่วมการคัดแยกขยะ ภายใต้งานโครงการไม่เทรวม	-	ฝ่ายรักษาความสะอาดฯ	42107	P145
23	การตั้งจุดทิ้งขยะกลางหมู่บ้าน (ค่าเป้าหมายร้อยละ 60 ของหมู่บ้านจัดสรรที่ได้รับอนุญาตจัดสรรที่ดินตั้งแต่ปี พ.ศ. 2563)	-	ฝ่ายรักษาความสะอาดฯ	42108	P146
24	ส่งเสริมการใช้งบประมาณกองทุนหลักประกันสุขภาพ สปสช.	-	ฝ่ายพัฒนาชุมชนฯ	51101	P174
25	มาตรฐานการบริการประชาชนภายในกรอบเวลาตามคู่มือประชาชน	-	ฝ่ายโยธา ฝ่ายสิ่งแวดล้อมฯ	32107	P020
26	จำนวนประเภทที่ 1 ในพื้นที่เขตบางกะปิที่มีการบำบัดน้ำเสียเป็นไปตามมาตรฐานน้ำทิ้งที่กฎหมายกำหนด	-	ฝ่ายสิ่งแวดล้อมฯ	42201	-
27	การเฝ้าระวังคุณภาพน้ำดื่มฟรี พื้นที่เขตบางกะปิ	-	ฝ่ายสิ่งแวดล้อมฯ	82209 82210	P194 P184
28	เชื่อมพิกัด House ID ใน BMA TAX	-	ฝ่ายรายได้	91213	P113
29	ความคืบหน้าในการตรวจสอบและแก้ไขข้อมูลอาคาร (รายการบ้าน)	-	ฝ่ายรักษาความสะอาดฯ	91317	P113
30	ชุมชนเข้มแข็งปลอดภัยเสถียร	-	ฝ่ายพัฒนาชุมชนฯ	51307	P234

ลำดับที่	ชื่อโครงการ/กิจกรรมสำคัญ	งบประมาณ	ส่วนราชการ/ ฝ่าย	รหัส KRs	รหัสนโยบาย (3 หลัก)
31	ร้อยละของผู้ลงทะเบียนรับสิทธิ์คัดแยกขยะลดค่าธรรมเนียม (ร้อยละ 25 ของผู้ลงทะเบียนเข้าร่วมคัดแยกขยะลดค่าธรรมเนียม)	-	ฝ่ายรักษาความสะอาดฯ	42102	P145
32	ร้อยละของศูนย์พัฒนาเด็กเล็กที่ผ่านเกณฑ์มาตรฐานของกรุงเทพมหานคร	-	ฝ่ายพัฒนาชุมชนฯ	61107	P099
33	กิจกรรมการขับเคลื่อนและการมีส่วนร่วมของมุสลิมร่วมพัฒนาเมือง เขตบางกะปิ	-	ฝ่ายปกครอง	92108	-
34	กิจกรรมที่สำนักงานเขตขับเคลื่อนนโยบายวัดคู่เมือง	-	ฝ่ายปกครอง	92106	-
35	โครงการจัดระเบียบหาบเร่-แผงลอย	-	ฝ่ายเทศกิจ	11104	P100
36	ค่าใช้จ่ายในการส่งเสริมกิจกรรมสโม่สรกีฬาและลานกีฬา	1,621,680	ฝ่ายพัฒนาชุมชนฯ	81106 81205 81207	P114 P117
37	ชุมชนเข้มแข็งพัฒนาตนเองตามหลักปรัชญาเศรษฐกิจพอเพียง	5,400,000	ฝ่ายพัฒนาชุมชนฯ	83104	-
38	จ้างอาสาสมัครพัฒนาชุมชน (ด้านเทคโนโลยี)	288,000	ฝ่ายพัฒนาชุมชนฯ	83106 83201	P029 P211
39	จำนวนโรงเรียนที่ผ่านการตรวจสอบมาตรฐานการปรับปรุงกายภาพโรงเรียน	-	ฝ่ายศึกษา	63112	P236
40	ร้อยละของมอเตอร์ไซด์ขับเคลื่อนทางเท้าในจุดที่มีกล้องจับภาพอัจฉริยะ (กล้อง AI) ลดลง 2569	-	ฝ่ายเทศกิจ	11105	P088
41	การสำรวจความต้องการจัดซื้อเครื่องดับเพลิงแบบยกหัวในชุมชนที่ต้องการเพิ่มเติม เพื่อให้ครบตามมาตรฐาน 1 ถึง/5 หลังคาเรือน	-	ฝ่ายปกครอง	22105	P080
42	การฝึกซ้อมแผนเผชิญเหตุ	-	ฝ่ายปกครอง	22202	P165

ลำดับที่	ชื่อโครงการ/กิจกรรมสำคัญ	งบประมาณ	ส่วนราชการ/ ฝ่าย	รหัส KRs	รหัสนโยบาย (3 หลัก)
43	การตรวจสอบทรัพยากรด้านความปลอดภัยที่มีอยู่ในโรงเรียนของสำนักงานเขตบางกะปิ	-	ฝ่ายปกครอง	22109	P079
44	อัตราป่วยด้วยโรคไข้เลือดออกไม่เกินค่ามัธยฐาน 5 ปี ย้อนหลัง	-	ฝ่ายสิ่งแวดล้อมฯ	51209	-
45	ค่าใช้จ่ายโครงการเล่นน้ำได้ ว่ายน้ำเป็น	3,136,000	ฝ่ายการศึกษา	63129	P208
46	ร้อยละของศูนย์พัฒนาเด็กก่อนวัยเรียน ที่นำแผนการจัดการเรียนรู้สำหรับเด็กปฐมวัยฯ ไปใช้	-	ฝ่ายพัฒนาชุมชนฯ	61101	P099
47	การดูแลเด็กเล็ก ด้านโภชนาการของเด็ก	3,565,100	ฝ่ายพัฒนาชุมชนฯ	61105	P099
48	เด็กและเยาวชนอยู่นอกระบบการศึกษาได้รับการติดตามและส่งต่อหน่วยงานเกี่ยวข้อง	-	ฝ่ายพัฒนาชุมชนฯ	62122	P217
49	ค่าใช้จ่ายในการเปิดโรงเรียนสู่การเรียนรู้ (Open Education)	75,520	ฝ่ายการศึกษา	63103	-
50	เอกสารฎีกาค่าอาหารเบิกจ่ายของโรงเรียนที่ลดลง	-	ฝ่ายการศึกษา	62121	P070
51	การสร้างเสริมภูมิคุ้มกันยาเสพติดให้กับโรงเรียน	-	ฝ่ายพัฒนาชุมชนฯ	51311	P234
52	การแก้ไขปัญหาของสำนักงานเขตบางกะปิผ่านแพลตฟอร์ม Traffy Fondue	-	ฝ่ายปกครอง	31101 31201	P057
53	ความสำเร็จในการรายงานผลการดำเนินงานในระบบ BMA Policy Tracking	-	ฝ่ายปกครอง	91313	P054
54	ร้อยละของห้องน้ำที่ไม่ผ่านเกณฑ์ประเมินจากปีที่ผ่านมาแล้วได้รับการแก้ไข	-	ฝ่ายสิ่งแวดล้อมฯ	82207	P194
55	ค่าใช้จ่ายในการจ้างงานคนพิการเพื่อปฏิบัติงาน	1,134,000	ฝ่ายพัฒนาชุมชนฯ	71105	P213
56	จำนวนสุนัขและแมวที่ได้รับการฉีดไมโครชิปและ/หรือจดทะเบียนสุนัขและแมว ในกรุงเทพมหานคร	-	ฝ่ายสิ่งแวดล้อมฯ	51303	P138

ลำดับที่	ชื่อโครงการ/กิจกรรมสำคัญ	งบประมาณ	ส่วนราชการ/ ฝ่าย	รหัส KRs	รหัสนโยบาย (3 หลัก)
57	ร้อยละของชุมชนจัดตั้งที่ดำเนินการ ผ่าตัดทำหมันและ/หรือฉีดวัคซีนป้องกัน โรคพิษสุนัขบ้าและส่งกลับคืนพื้นที่เดิม ให้แก่สัตว์จรจัดโดยกรุงเทพมหานครและ เครือข่าย	-	ฝ่ายสิ่งแวดล้อมฯ	51306	P138
58	ร้อยละของห้องเรียนปลอดฝุ่นในศูนย์ พัฒนาเด็กก่อนวัยเรียนกรุงเทพมหานคร	-	ฝ่ายพัฒนาชุมชนฯ	42305	P048
59	ร้อยละของห้องเรียนอนุบาลปลอดฝุ่น	-	ฝ่ายการศึกษา	42306	P048
60	สำรวจผู้ค้าที่ประกอบปรุงอาหารที่มีการ ติดตั้งถังดักไขมันหรือจุดซักล้างรวม	-	ฝ่ายเทศกิจ	42205	-
61	ร้อยละของยานพาหนะสำนักงานเขตบาง กะปิมีค่าควันดำไม่เกินกว่าที่กำหนด	-	ฝ่ายสิ่งแวดล้อมฯ	42307	P037
62	ตรวจสอบยานพาหนะเพื่อใช้งานสาธารณภัย ผ่านระบบ GIS และ MIS	-	ฝ่ายปกครอง	22108	P079
63	ติดตั้ง/ซ่อม ไฟฟ้าส่องสว่าง (จำนวนไฟฟ้า ที่ได้รับการติดตั้ง/ซ่อมแซม)	-	ฝ่ายโยธา	21106	P001
64	โครงการกวาดขันตามกฎหมาย สร้างวินัย ไม่ให้มีผู้ฝ่าฝืน จอดหรือขับซึ่รถบนทางเท้า	-	ฝ่ายเทศกิจ	11102	P226
65	ฐานข้อมูลห้องพักชั่วคราวนักเรียน นักศึกษาจบใหม่ (Housing Incubator) และห้องเช่าราคาถูก	-	ฝ่ายพัฒนาชุมชนฯ	82202	P143 P163
66	การดำเนินการตามข้อสั่งการของผู้ว่า ราชการกรุงเทพมหานครผ่านระบบ รายงานกิจกรรมผู้ว่า กทม. สัญจร (BKK Command)	-	ฝ่ายปกครอง	91212	P216
67	ปริมาณขยะที่ส่งกำจัดลดลงจากปี 2562	-	ฝ่ายรักษาความ สะอาดฯ	42105	P232
68	ชุมชนปลูกผักปลอดสารพิษเพิ่มขึ้น	-	ฝ่ายพัฒนาชุมชนฯ	73101	P242
69	สำรวจชากยานยนต์	-	ฝ่ายเทศกิจ	12102	P225
70	Green Office สำนักงานเขตบางกะปิ	-	ฝ่ายปกครอง	42405	P157

ลำดับที่	ชื่อโครงการ/กิจกรรมสำคัญ	งบประมาณ	ส่วนราชการ/ ฝ่าย	รหัส KRs	รหัสนโยบาย (3 หลัก)
71	การดำเนินโครงการภายใต้กองทุน หลักประกันสุขภาพกรุงเทพมหานคร อย่างน้อย 3 กลุ่มเป้าหมาย โดยอ้างอิง ข้อมูลจากการตรวจสุขภาพล้านคน	-	ฝ่ายพัฒนาชุมชนฯ	51102	P174
72	การจัดตั้งชมรมผู้สูงอายุ	-	ฝ่ายพัฒนาชุมชนฯ	51201	P132
73	ฟื้นฟูสภาพทางสังคมสำหรับผู้ที่ปัญหา จากการใช้ยาเสพติด	-	ฝ่ายพัฒนาชุมชนฯ	51308	P234
74	กิจกรรมการจัดทำคาร์บอนฟุตพริ้นท์ของ หน่วยงาน	-	ฝ่ายสิ่งแวดล้อมฯ	42404	P157
75	การดำเนินงานเกี่ยวกับข้อกำหนด ISO37001 ในการขอใบอนุญาตก่อสร้าง อาคาร	-	ฝ่ายโยธา	33101	P107
76	ขึ้นทะเบียนทางหลวงท้องถิ่นแล้วเสร็จ	-	ฝ่ายโยธา	12101	P228

โครงการ/กิจกรรมประจำพื้นฐาน จำนวน.....77.....โครงการ/กิจกรรม

รวมจำนวนเงินทั้งสิ้น.....15,350,300.....บาท

โครงการ/กิจกรรมภายใต้แผนงานบูรณาการ จำนวน.....-.....โครงการ/กิจกรรม

จำนวนเงินทั้งสิ้น.....-.....บาท

หมายเหตุ : กรณีหน่วยงานมีโครงการ/กิจกรรมตามแผนงานบูรณาการ ให้ทำเครื่องหมาย * กำกับ
และหมายเหตุใต้ชื่อโครงการว่า “แผนงานบูรณาการ....”

โครงการ/กิจกรรมสำคัญตามภารกิจของหน่วยงาน (ยุทธศาสตร์หน่วยงาน)

(เรียงลำดับตามความสำคัญ/จำเป็นเร่งด่วนในการดำเนินการ)

ลำดับที่	ชื่อโครงการ/กิจกรรมสำคัญ ตามภารกิจของหน่วยงาน	งบประมาณ	ส่วนราชการ/ ฝ่าย	ภารกิจที่	ยุทธศาสตร์ ตามแผน 20 ปี ฯ ฉบับปรับปรุง
-	-	-	-	-	-

โครงการ/กิจกรรมประจำพื้นฐาน จำนวน..... -.....โครงการ/กิจกรรม

รวมจำนวนเงินทั้งสิ้น.....-.....บาท

โครงการ/กิจกรรมภายใต้แผนงานบูรณาการ จำนวน..... -.....โครงการ/กิจกรรม

จำนวนเงินทั้งสิ้น.....-.....บาท

หมายเหตุ : กรณีหน่วยงานมีโครงการ/กิจกรรมตามแผนงานบูรณาการ ให้ทำเครื่องหมาย * กำกับ
และหมายเหตุใต้ชื่อโครงการว่า “แผนงานบูรณาการ....”

บัญชีโครงการ/กิจกรรมประจำพื้นฐาน
(เรียงลำดับตามความสำคัญ/จำเป็นเร่งด่วนในการดำเนินการ)

ลำดับที่	โครงการ	งบประมาณ	ส่วนราชการ/ฝ่าย
1	โครงการขุดลอกลำรางแยกคลองจั่น 1 จากซอยลาดพร้าว 130 ถึงคลองจั่น*	610,000.00	โยธา
2	โครงการขุดลอกลำรางแยกคลองหัวหมาก 1 จากคลองหัวหมาก ถึงสุดระยะที่กำหนด*	424,000.00	โยธา
3	โครงการ BKK Food Bank ส่งต่ออาหารให้กลุ่มเปราะบาง อย่างเป็นรูปธรรม	50,000.00	พัฒนาชุมชนฯ
4	โครงการขับเคลื่อนการพัฒนาและแก้ไขปัญหาที่อยู่อาศัย กรุงเทพมหานคร	18,000.00	พัฒนาชุมชนฯ
5	โครงการติดตามการดำเนินงานสถานศึกษานำร่องพื้นที่ นวัตกรรมการศึกษา (Education Sandbox)	934,560.00	การศึกษา
6	โครงการจ้างอาสาสมัครพัฒนาชุมชน	288,000.00	พัฒนาชุมชนฯ
7	โครงการโรงเรียนสองภาษา	10,036,800.00	การศึกษา
8	โครงการเปิดโรงเรียนสู่การเรียนรู้ (Open Education)	75,520.00	การศึกษา
9	ขุดลอกลำรางเชื่อมคลองหัวหมาก-บ้านม้าจากคลองหัวหมาก ถึงคลองบ้านม้า	1,264,000.00	โยธา
10	ปรับปรุงซอยรามคำแหง 78, 80 ซอยแยกเดชา 2 ซอย 1 ถึงซอยแยกเดชา 2 ซอย 10	29,996,000.00	โยธา
11	ปรับปรุงซอยรามคำแหง 60 แยก 1 และซอยแยก จากซอยรามคำแหง 60 ถึงซอยรามคำแหง 60 แยก 3	12,672,000.00	โยธา
12	ปรับปรุงซอยรามคำแหง 60 แยก 2 แยก 4 แยก 6 และซอยเชื่อมจากซอยรามคำแหง 60 ถึงซอยรามคำแหง 60 แยก 8	25,732,000.00	โยธา
13	ปรับปรุงซอยหัวหมาก 25 และซอยรามคำแหง 26 จากถนนรามคำแหงถึงคลองกะจะ	31,897,000.00	โยธา
14	ปรับปรุงซอยรามคำแหง 21 จากถนนรามคำแหง ถึงคลองแสนแสบ	11,442,000.00	โยธา
15	ปรับปรุงซอยนวมินทร์ 8 จากซอยนวมินทร์ 8 ถึงคลองลำพังพวย	9,340,000.00	โยธา
16	ปรับปรุงซอยโพธิ์แก้ว 3 แยก 19 จากซอยโพธิ์แก้ว 3 แยก 19 ถึงคลองตาหนิง	1,764,000.00	โยธา
17	ปรับปรุงซอยลาดพร้าว 132 แยก 3 จากซอยลาดพร้าว 132 ถึงสุดทางสาธารณะ	2,348,000	โยธา

ลำดับที่	โครงการ	งบประมาณ	ส่วนราชการ/ฝ่าย
18	ค่าใช้จ่ายในการส่งเสริมการตลาดและคัดแยกขยะจากแหล่งกำเนิด	200,000.00	รักษาความสะอาดฯ
19	ปรับปรุงโรงเรียนมัธยมบ้านบางกะปิ	1,883,000.00	โยธา
20	ปรับปรุงโรงเรียนคลองกะจะ (พงษ์สมบัติบำรุง)	2,347,000.00	โยธา
21	ปรับปรุงโรงเรียนสุเหร่าวังใหญ่	2,397,000.00	โยธา
22	ปรับปรุงโรงเรียนลำสาตี (ราษฎร์บำรุง)	2,047,000.00	โยธา
23	ปรับปรุงโรงเรียนวัดเทพลีลา	2,869,000.00	โยธา
24	ปรับปรุงโรงเรียนสุเหร่าคลองจั่น (ริตวานอุปถัมภ์)	771,000.00	โยธา
25	ค่าใช้จ่ายในการบูรณาการความร่วมมือในการพัฒนาประสิทธิภาพ การแก้ไขปัญหาโรคไข้เลือดออกในพื้นที่กรุงเทพมหานคร	133,200.00	สิ่งแวดล้อมฯ
26	ค่าใช้จ่ายโครงการกรุงเทพฯ เมืองอาหารปลอดภัย	129,600.00	สิ่งแวดล้อมฯ
27	ค่าใช้จ่ายในการสนับสนุนการดำเนินงานของคณะกรรมการชุมชน	2,160,000.00	พัฒนาชุมชนฯ
28	ค่าใช้จ่ายในการส่งเสริมกิจกรรมสโมสกรกีฬาและลานกีฬา	1,621,700	พัฒนาชุมชนฯ
29	ค่าใช้จ่ายในการจัดสวัสดิการการสงเคราะห์ช่วยเหลือเด็กสตรี ครอบครัว ผู้ด้อยโอกาส ผู้สูงอายุและคนพิการ	350,000.00	พัฒนาชุมชนฯ
30	ค่าใช้จ่ายในการจ้างงานคนพิการเพื่อปฏิบัติงาน	1,134,000.00	พัฒนาชุมชนฯ
31	ค่าใช้จ่ายในการจัดกิจกรรมครอบครัวรักการอ่าน	80,000.00	พัฒนาชุมชนฯ
32	ค่าใช้จ่ายในการส่งเสริมกิจการสภาเด็กและเยาวชนเขต	202,000.00	พัฒนาชุมชนฯ
33	ค่าใช้จ่ายในการจัดงานวันสำคัญอนุรักษ์สืบสานวัฒนธรรมประเพณี	660,000.00	พัฒนาชุมชนฯ
34	ค่าใช้จ่ายโครงการรู้ใช้ รู้เก็บ คนกรุงเทพฯ ชีวิตมั่นคง	20,000.00	พัฒนาชุมชนฯ
35	ค่าใช้จ่ายในการดำเนินงานศูนย์บริการและถ่ายทอดเทคโนโลยีการเกษตร	115,100.00	พัฒนาชุมชนฯ
36	ค่าใช้จ่ายในการพัฒนาคุณภาพการดำเนินงานศูนย์วิชาการเขต	41,000.00	การศึกษา
37	ค่าใช้จ่ายในการเสริมสร้างศักยภาพของเด็กและเยาวชนเพื่อคุณภาพชีวิตที่ดีในพื้นที่กรุงเทพมหานคร ตามพระราชดำริ สมเด็จพระกนิษฐาธิราชเจ้า กรมสมเด็จพระเทพรัตนราชสุดาฯ สยามบรมราชกุมารี	50,000.00	การศึกษา

ลำดับที่	โครงการ	งบประมาณ	ส่วนราชการ/ฝ่าย
38	ค่าใช้จ่ายในการอนุรักษ์พันธุกรรมพืชอันเนื่องมาจากพระราชดำริ สมเด็จพระเทพรัตนราชสุดาฯ สยามบรมราชกุมารี สนองพระราชดำริ โดยกรุงเทพมหานคร	28,000.00	การศึกษา
39	ค่าใช้จ่ายโครงการเล่นน้ำได้ ว่ายน้ำเป็น	3,136,000.00	การศึกษา
40	ค่าใช้จ่ายในการจัดประชุมสัมมนาคณะกรรมการสถานศึกษาขั้นพื้นฐานโรงเรียนสังกัดกรุงเทพมหานคร	52,500.00	การศึกษา
41	ค่าใช้จ่ายในการสัมมนาประธานกรรมการเครือข่ายปกครองเพื่อพัฒนาโรงเรียนสังกัดกรุงเทพมหานคร	19,000.00	การศึกษา
42	ค่าใช้จ่ายในการพัฒนาคุณภาพเครือข่ายโรงเรียนสังกัดกรุงเทพมหานคร	180,000.00	การศึกษา
43	ค่าใช้จ่ายในการเปิดโลกกว้างสร้างเส้นทางสู่อาชีพ	198,000.00	การศึกษา
44	ค่าใช้จ่ายในการส่งเสริมสนับสนุนให้นักเรียนสร้างสรรค์ผลงานเพื่อการเรียนรู้	148,100.00	การศึกษา
45	ค่าใช้จ่ายในการส่งเสริมกีฬานักเรียนสังกัดกรุงเทพมหานคร	256,200.00	การศึกษา
46	ค่าใช้จ่ายในการฝึกอบรมนายหมู่ลูกเสือสามัญ สามัญรุ่นใหญ่ และหัวหน้าหน่วยยุวกาชาด	571,000.00	การศึกษา
47	ค่าใช้จ่ายในพิธีทบทวนคำปฏิญาณและสวนสนามลูกเสือกรุงเทพมหานคร	121,800.00	การศึกษา
48	ค่าใช้จ่ายในพิธีปฏิญาณตนและสวนสนามยุวกาชาดกรุงเทพมหานคร	51,600.00	การศึกษา
49	ค่าใช้จ่ายในการประชุมครู	58,600.00	การศึกษา
50	ค่าใช้จ่ายโครงการฝึกอบรมอาสาสมัครป้องกันภัยฝ่ายพลเรือน (หลักสูตรทบทวน)	41,500.00	ปกครอง

โครงการ/กิจกรรมประจำพื้นฐาน จำนวน.....48.....โครงการ/กิจกรรม

รวมจำนวนเงินทั้งสิ้น.....161,930,780.....บาท

โครงการ/กิจกรรมภายใต้แผนงานบูรณาการ จำนวน.....2.....โครงการ/กิจกรรม

จำนวนเงินทั้งสิ้น.....1,034,000.....บาท

หมายเหตุ : กรณีหน่วยงานมีโครงการ/กิจกรรมตามแผนงานบูรณาการ ให้ทำเครื่องหมาย * กำกับ
และหมายเหตุได้ชื่อโครงการว่า “แผนงานบูรณาการ....”

การประเมินผลการปฏิบัติราชการ
ประจำปีงบประมาณ พ.ศ. 2569

ส่วนที่ 1 สำหรับทุกหน่วยงานสังกัดกรุงเทพมหานคร กำหนดค่าน้ำหนักคะแนนร้อยละ 100 (100 คะแนน)

องค์ประกอบที่ 1 การประเมินประสิทธิภาพผลการดำเนินงาน (Performance Base) กำหนดคะแนนร้อยละ 70 รับผิดชอบโดยสำนักยุทธศาสตร์และประเมินผล

แบบสรุปรูปการจัดลำดับตัววัดผลหลัก (KRs) สำหรับการเจรจาตกลงการประเมินผลการปฏิบัติราชการ ประจำปีงบประมาณ พ.ศ. 2569

1.1 ประสิทธิภาพของการดำเนินงานภารกิจสำคัญตามเป้าหมายการพัฒนาของสำนักงานเขต และตามแผนปฏิบัติราชการกรุงเทพมหานคร ประจำปี พ.ศ. 2569 (Agenda Base) (จำนวน 8 KRs)

ที่	รหัส KRs	ชื่อตัวชี้วัด	ค่าเป้าหมาย (ตามแบบ ปผ.01)	ความรับผิดชอบ (H/R)	โครงการ/กิจกรรม (งบประมาณ)	ส่วนราชการ ที่รับผิดชอบ
1	41101	จำนวนต้นไม้ที่ปลูก (ปลูกต้นไม้รวมทุกประเภท)	7,000 ต้น	R	ปลูกต้นไม้ล้านต้น - จำนวนต้นไม้ทั้งหมด	ฝ่ายรักษาความ สะอาดฯ
2	41202	จำนวนสวน 15 นาที	10 แห่ง	R	จำนวนสวน 15 นาที	ฝ่ายรักษาความ สะอาดฯ
3	21113	แก้ไขจุดเสี่ยงอาชญากรรม (จำนวนพื้นที่เสี่ยงที่ได้รับการแก้ไข)	ร้อยละ 100	R	ตรวจจุดเสี่ยงต่อการเกิดอาชญากรรม	ฝ่ายเทศกิจ
4	21115	ตรวจสอบการลักลอบทิ้งขยะในที่รกร้าง	ร้อยละ 100	R	การแก้ไขปัญหาที่ดินรกร้างลักลอบทิ้งขยะ	ฝ่ายเทศกิจ

ที่	รหัส KRs	ชื่อตัวชี้วัด	ค่าเป้าหมาย (ตามแบบ ปผ.01)	ความรับผิดชอบ (H/R)	โครงการ/กิจกรรม (งบประมาณ)	ส่วนราชการ ที่รับผิดชอบ
5	14101	แก้ไขจุดเสี่ยงน้ำท่วมในถนนสายรอง ตรอก ซอย	7 จุด	R	1. แก้ไขจุดเสี่ยงน้ำท่วม 2. บำรุงรักษาจุดเสี่ยงน้ำท่วมในถนนสายรอง ตรอกซอย ที่ได้รับการแก้ไขแล้ว ในปี 2567 – 2568 3. บำรุงรักษาระบบระบายน้ำ โดยการล้าง ทำความสะอาดท่อระบายน้ำ 4. บำรุงรักษาระบบระบายน้ำ โดยการขุด ลอกคูคลอง เปิดทางน้ำไหล	ฝ่ายโยธา
6	42308	จำนวนครั้งของการตรวจสอบสถาน ประกอบการ/โรงงาน แพลนท์ปูน สถานที่ก่อสร้าง ถมดิน/ท่าทราย	115 ครั้ง	R	จำนวนครั้งของการตรวจสอบสถาน ประกอบการ/โรงงาน แพลนท์ปูน สถานที่ ก่อสร้าง ถมดิน/ท่าทราย	ฝ่ายสิ่งแวดล้อมฯ
7	82205	ร้อยละของคนกลุ่มเปราะบางที่ได้รับ อาหารเพิ่มขึ้นจากที่ผ่านมา	ร้อยละ 20	R	BKK Food Bank ส่งต่ออาหารให้กลุ่ม เปราะบางอย่างเป็นรูปธรรม	ฝ่ายพัฒนาชุมชนฯ
8	41103	พัฒนาถนนสวย 50 เขต	2.15 กิโลเมตร	R	1. พัฒนาถนนสวย 50 เขต 2. พัฒนาถนนสวย สนย. 3. การบำรุงรักษาถนนสวยของปี 2567 - 2568	ฝ่ายโยธา

ส่วนที่ 1 สำหรับทุกหน่วยงานสังกัดกรุงเทพมหานคร กำหนดค่าน้ำหนักคะแนนร้อยละ 100 (100 คะแนน)

องค์ประกอบที่ 1 การประเมินประสิทธิภาพผลการดำเนินงาน (Performance Base) กำหนดคะแนนร้อยละ 70 รับผิดชอบโดยสำนักยุทธศาสตร์และประเมินผล

แบบสรุปรูปการจัดลำดับตัววัดผลหลัก (KRs) สำหรับการเจรจาตกลงการประเมินผลการปฏิบัติราชการ ประจำปีงบประมาณ พ.ศ. 2569

1.2 ประสิทธิภาพในการดำเนินงานภารกิจหลักตามเป้าหมายการพัฒนาของสำนักงานเขต และตามแผนปฏิบัติราชการกรุงเทพมหานคร ประจำปี พ.ศ. 2569

(Function Base) (ที่เหลือทั้งหมด *อย่างน้อยจำนวน 8 KRs)

ที่	รหัส KRs	ชื่อตัวชี้วัด	ค่าเป้าหมาย (ตามแบบ ปม.01)	ความรับผิดชอบ (H/R)	โครงการ/กิจกรรม (งบประมาณ)	ส่วนราชการ ที่รับผิดชอบ
1	42204	คลองสวย 50 เขต	1 แห่ง	R	คลองสวยประจำเขต	ฝ่ายโยธา
2	92107	การมีส่วนร่วมในการแก้ไขปัญหาในพื้นที่เขตของ คณะขับเคลื่อนการมีส่วนร่วมเพื่อการพัฒนาเขต	2 กิจกรรม	R	การมีส่วนร่วมในการแก้ไขปัญหาในพื้นที่เขตของ คณะขับเคลื่อนการมีส่วนร่วมเพื่อการพัฒนาเขต	ฝ่ายปกครอง
3	82101	จำนวนครั้งที่ลงสำรวจคนไร้บ้าน	100 ครั้งต่อปี	R	กิจกรรมลงสำรวจคนไร้บ้าน	ฝ่ายพัฒนาชุมชนฯ
4	91309	ความครบถ้วนในการบันทึกข้อมูลและการ เปลี่ยนแปลงอาคาร	ร้อยละ 80	R	ความครบถ้วนในการบันทึกข้อมูลและการ เปลี่ยนแปลงอาคาร	ฝ่ายโยธา ฝ่ายทะเบียน
5	92202	จำนวนการเข้าถึงสื่อประชาสัมพันธ์ที่ เผยแพร่	ไม่น้อยกว่า 300,000 ครั้ง/ปี	R	การผลิตและเผยแพร่สื่อประชาสัมพันธ์ของ สำนักงานเขตบางกะปิ	ฝ่ายปกครอง
6	82208	ร้อยละของห้องน้ำสาธารณะที่ผ่านการ ประเมิน HAS	ร้อยละ 100	R	ร้อยละของห้องน้ำสาธารณะที่ผ่านการประเมิน HAS	ฝ่ายสิ่งแวดล้อมฯ

ที่	รหัส KRs	ชื่อตัวชี้วัด	ค่าเป้าหมาย (ตามแบบ ปผ.01)	ความรับผิดชอบ (H/R)	โครงการ/กิจกรรม (งบประมาณ)	ส่วนราชการ ที่รับผิดชอบ
7	81105	ร้อยละบ้านหนังสือที่ผ่านเกณฑ์มาตรฐาน	ร้อยละ 100	R	จัดกิจกรรมครอบครัวรักการอ่าน	ฝ่ายพัฒนาชุมชนฯ
8	42106	ร้อยละความสำเร็จในการจัดเก็บขยะให้มี ประสิทธิภาพครอบคลุมทุกพื้นที่	ไม่น้อยกว่า 2 ครั้ง ต่อสัปดาห์	R	ร้อยละความสำเร็จในการจัดเก็บขยะให้มี ประสิทธิภาพครอบคลุมทุกพื้นที่	ฝ่ายรักษาความ สะอาดฯ
9	42107	การเข้าร่วมการคัดแยกขยะภายใต้โครงการ ไม่เทรวม	1. แหล่งกำเนิด ขยะมูลฝอยเข้า ร่วม 100 แห่ง 2. มุลฝอยอินทรีย์ เฉลี่ย 23.11 ตัน ต่อวัน	R	การเข้าร่วมการคัดแยกขยะภายใต้โครงการไม่เทรวม	ฝ่ายรักษาความ สะอาดฯ
10	42108	การตั้งจุดทิ้งขยะกลางในหมู่บ้าน	4 แห่ง	R	การตั้งจุดทิ้งขยะกลางหมู่บ้าน (ค่าเป้าหมายร้อยละ 60 ของหมู่บ้านจัดสรรที่ได้รับ อนุญาตจัดสรรที่ดินตั้งแต่ปี พ.ศ. 2563)	ฝ่ายรักษาความ สะอาดฯ
11	51101	ค่าเฉลี่ยร้อยละของเงินที่ได้รับอนุมัติ แผนงานหรือโครงการหรือกิจกรรมกองทุน หลักประกันสุขภาพกรุงเทพมหานครเมื่อ เทียบกับวงเงินที่ได้รับจัดสรรภาพรวม 50 เขต เพิ่มขึ้นจากปีที่ผ่านมา	ร้อยละ 100	R	ส่งเสริมการใช้งบประมาณกองทุนหลักประกัน สุขภาพ สปสช.	ฝ่ายพัฒนาชุมชนฯ

ที่	รหัส KRs	ชื่อตัวชี้วัด	ค่าเป้าหมาย (ตามแบบ ปผ.01)	ความรับผิดชอบ (H/R)	โครงการ/กิจกรรม (งบประมาณ)	ส่วนราชการ ที่รับผิดชอบ
12	32107	มาตรฐานการบริการประชาชน (% จำนวนคำขอที่เขตสามารถให้บริการได้ ภายในกรอบเวลาดำเนินการตามคู่มือประชาชน)	ร้อยละ 100	R	มาตรฐานการบริการประชาชนภายในกรอบเวลา ตามคู่มือประชาชน	ฝ่ายโยธา ฝ่ายสิ่งแวดล้อมฯ
13	42201	จำนวนตลาดประเภทที่ 1 ที่มีการบำบัดน้ำ เสียเป็นไปตามมาตรฐานน้ำทิ้งที่กฎหมาย กำหนด	3 แห่ง	R	จำนวนประเภทที่ 1 ในพื้นที่เขตบางกะปิที่มีการ บำบัดน้ำเสียเป็นไปตามมาตรฐานน้ำทิ้งที่กฎหมาย กำหนด	ฝ่ายสิ่งแวดล้อมฯ
14	82209	ร้อยละของจุดบริการน้ำดื่มฟรีในหน่วยงาน อื่น/สถานที่เอกชนได้รับการตรวจคุณภาพ น้ำดื่มผ่านเกณฑ์ที่กำหนด	ร้อยละ 100	R	การเฝ้าระวังคุณภาพน้ำดื่มฟรี พื้นที่เขตบางกะปิ	ฝ่ายสิ่งแวดล้อมฯ
15	91213	จำนวนสิ่งปลูกสร้างที่เชื่อมพิกัด House Id ใน BMA TAX	36,012 เลขหมาย	R	เชื่อมพิกัด House ID ใน BMA TAX	ฝ่ายรายได้
16	91317	ความคืบหน้าในการตรวจสอบและแก้ไข ข้อมูลอาคาร	3,400 รายการบ้าน	R	ความคืบหน้าในการตรวจสอบและแก้ไขข้อมูลอาคาร (รายการบ้าน)	ฝ่ายรักษาความ สะอาดฯ
17	51307	ร้อยละของชุมชนที่ได้รับการประเมินว่า เป็นชุมชนเฝ้าระวังปัญหาเสพติดเปลี่ยน สถานะเป็นชุมชนทั่วไป	ร้อยละ 100	R	ชุมชนเข้มแข็งปลอดยาเสพติด	ฝ่ายพัฒนาชุมชนฯ

ที่	รหัส KRs	ชื่อตัวชี้วัด	ค่าเป้าหมาย (ตามแบบ ปผ.01)	ความรับผิดชอบ (H/R)	โครงการ/กิจกรรม (งบประมาณ)	ส่วนราชการ ที่รับผิดชอบ
18	42102	ร้อยละของผู้ลงทะเบียนรับสิทธิ์คัดแยกขยะลดค่าธรรมเนียม	ร้อยละ 25	R	ร้อยละของผู้ลงทะเบียนรับสิทธิ์คัดแยกขยะลดค่าธรรมเนียม (ร้อยละ 25 ของผู้ลงทะเบียนเข้าร่วมคัดแยกขยะลดค่าธรรมเนียม)	ฝ่ายรักษาความสะอาดฯ
19	61107	ร้อยละของศูนย์พัฒนาเด็กเล็กที่ผ่านเกณฑ์มาตรฐานของกรุงเทพมหานคร	ร้อยละ 60	R	ร้อยละของศูนย์พัฒนาเด็กเล็กที่ผ่านเกณฑ์มาตรฐานของกรุงเทพมหานคร	ฝ่ายพัฒนาชุมชนฯ
20	92108	การขับเคลื่อนและการมีส่วนร่วมของมุสลิมร่วมพัฒนาเมือง	อย่างน้อย 1 กิจกรรม	R	กิจกรรมการขับเคลื่อนและการมีส่วนร่วมของมุสลิมร่วมพัฒนาเมือง เขตบางกะปิ	ฝ่ายปกครอง
21	92106	จำนวนกิจกรรมที่สำนักงานเขตขับเคลื่อนนโยบายวัดคู่เมือง	ไม่น้อยกว่า 2 กิจกรรม	R	กิจกรรมที่สำนักงานเขตขับเคลื่อนนโยบายวัดคู่เมือง	ฝ่ายปกครอง
22	11104	ยกเลิก/ยุบรวม พื้นที่หาบเร่แผงลอยนอกจุดผ่อนผัน	ร้อยละ 100	R	โครงการจัดระเบียบหาบเร่แผงลอย	ฝ่ายเทศกิจ
23	81106	ร้อยละลานกีฬาที่ผ่านเกณฑ์มาตรฐาน	ร้อยละ 100	R	ค่าใช้จ่ายในการส่งเสริมกิจกรรมสโมสรมกีฬาและลานกีฬา	ฝ่ายพัฒนาชุมชนฯ
24	83104	ร้อยละของชุมชนที่มีการเปิดเวทีประชาคมเพื่อดำเนินการตามโครงการชุมชนเข้มแข็งฯ	ร้อยละ 100	R	ชุมชนเข้มแข็งพัฒนาตนเองตามหลักปรัชญาเศรษฐกิจพอเพียง	ฝ่ายพัฒนาชุมชนฯ

ที่	รหัส KRs	ชื่อตัวชี้วัด	ค่าเป้าหมาย (ตามแบบ ปผ.01)	ความรับผิดชอบ (H/R)	โครงการ/กิจกรรม (งบประมาณ)	ส่วนราชการ ที่รับผิดชอบ
25	83201	ร้อยละของข้อมูลหลังคาเรือนในชุมชนทุกชุมชนได้รับการปรับปรุงให้เป็นปัจจุบัน	ร้อยละ 100	R	จ้างอาสาสมัครพัฒนาชุมชน (ด้านเทคโนโลยี)	ฝ่ายพัฒนาชุมชนฯ
26	63112	จำนวนโรงเรียนที่ผ่านมาตรฐานการปรับปรุงกายภาพโรงเรียน	ร้อยละ 100	R	จำนวนโรงเรียนที่ผ่านการตรวจสอบมาตรฐานการปรับปรุงกายภาพโรงเรียน	ฝ่ายโยธา
27	11105	ร้อยละของผู้กระทำผิดที่กล้อง AI จับภาพได้รับการดำเนินการ	ร้อยละ 100	R	ร้อยละของมอเตอร์ไซด์ซัดขี่บนทางเท้าในจุดที่มีกล้องจับภาพอัจฉริยะ (กล้อง AI) ลดลง 2569	ฝ่ายเทศกิจ
28	22105	สำนักงานเขตที่มีการสำรวจความต้องการจัดซื้อเครื่องดับเพลิงแบบยกหัว	1 ฉบับ	R	การสำรวจความต้องการจัดซื้อเครื่องดับเพลิงแบบยกหัวในชุมชนที่ต้องการเพิ่มเติม เพื่อให้ครบตามมาตรฐาน 1 ถึง/5 หลังคาเรือน	ฝ่ายปกครอง
29	22202	จำนวนเขตที่มีการประชุมกองอำนาจการป้องกันฯ และฝึกซ้อมแผนเผชิญเหตุระดับเขตอย่างน้อย 1 ครั้ง/ปี	1 ครั้ง/ปี	R	การฝึกซ้อมแผนเผชิญเหตุ	ฝ่ายปกครอง
30	22109	จำนวนโรงเรียนที่มีการตรวจสอบทรัพยากรด้านความปลอดภัย	11 โรงเรียน	R	การตรวจสอบทรัพยากรด้านความปลอดภัยที่มีอยู่ในโรงเรียนของสำนักงานเขตบางกะปิ	ฝ่ายปกครอง

ที่	รหัส KRs	ชื่อตัวชี้วัด	ค่าเป้าหมาย (ตามแบบ ปผ.01)	ความรับผิดชอบ (H/R)	โครงการ/กิจกรรม (งบประมาณ)	ส่วนราชการ ที่รับผิดชอบ
31	51209	อัตราป่วยด้วยโรคไข้เลือดออกไม่เกิน ค่ามัธยฐาน 5 ปี ย้อนหลัง	ไม่เกิน 110.78 ต่อ ประชากรแสนคน หรือจำนวนผู้ป่วย ไม่เกิน 6,277 ราย	R	อัตราป่วยด้วยโรคไข้เลือดออกไม่เกินค่ามัธยฐาน 5 ปี ย้อนหลัง	ฝ่ายสิ่งแวดล้อมฯ
32	63129	ร้อยละของนักเรียนกลุ่มเป้าหมายใน โรงเรียนสังกัดกรุงเทพมหานครได้รับการ ฝึกทักษะการปฐมพยาบาลเบื้องต้นในการ ฟื้นคืนสัญญาณชีพ (CPR)	ร้อยละ 100	R	ค่าใช้จ่ายโครงการเล่นน้ำได้ ว่ายน้ำเป็น	ฝ่ายการศึกษา
33	61101	ร้อยละของศูนย์พัฒนาเด็กก่อนวัยเรียนที่ นำแผนการจัดการเรียนรู้สำหรับเด็ก ปฐมวัยฯ ไปใช้	ร้อยละ 30	R	ร้อยละของศูนย์พัฒนาเด็กก่อนวัยเรียน ที่นำ แผนการจัดการเรียนรู้สำหรับเด็กปฐมวัยฯ ไปใช้	ฝ่ายพัฒนาชุมชนฯ
34	61105	ร้อยละของศูนย์พัฒนาเด็กก่อนวัยเรียนที่ รายงานผลการนำเมนูอาหาร Thai School Lunch ไปปรับใช้ผ่านระบบติดตามออนไลน์	ร้อยละ 100	R	การดูแลเด็กเล็ก ด้านโภชนาการของเด็ก	ฝ่ายพัฒนาชุมชนฯ
35	62122	ร้อยละเด็กและเยาวชนอยู่นอกระบบ การศึกษาลดลง	ร้อยละ 100	R	เด็กและเยาวชนอยู่นอกระบบการศึกษาได้รับการ ติดตามและส่งต่อหน่วยงานเกี่ยวข้อง	ฝ่ายพัฒนาชุมชนฯ

ที่	รหัส KRs	ชื่อตัวชี้วัด	ค่าเป้าหมาย (ตามแบบ ปผ.01)	ความรับผิดชอบ (H/R)	โครงการ/กิจกรรม (งบประมาณ)	ส่วนราชการ ที่รับผิดชอบ
36	63103	จำนวนนักเรียนที่เข้าร่วมกิจกรรม Open Education	ร้อยละ 25	R	ค่าใช้จ่ายในการเปิดโรงเรียนสู่การเรียนรู้ (Open Education)	ฝ่ายการศึกษา
37	62121	ร้อยละของเอกสารฎีกาค่าอาหารเบิกจ่ายของโรงเรียนที่ลดลง	ร้อยละ 55	R	เอกสารฎีกาค่าอาหารเบิกจ่ายของโรงเรียนที่ลดลง	ฝ่ายการศึกษา
38	51311	ร้อยละของนักเรียนกลุ่มเสี่ยงได้รับการสร้างเสริมภูมิคุ้มกันยาเสพติด	ร้อยละ 100	R	การสร้างเสริมภูมิคุ้มกันยาเสพติดให้กับโรงเรียน	ฝ่ายพัฒนาชุมชนฯ
39	31201	ร้อยละของเรื่องทั้งหมดที่แจ้งผ่าน Traffy Fondue ได้รับการแก้ไข	ร้อยละ 80	R	การแก้ไขปัญหาของสำนักงานเขตบางกะปิผ่านแพลตฟอร์ม Traffy Fondue	ฝ่ายปกครอง
40	91313	หน่วยงานรายงานผลการดำเนินงานในระบบ BMA Policy Tracking	ร้อยละ 80	R	ติดตามผลการดำเนินงานในระบบ BMA Policy Tracking	ฝ่ายปกครอง
41	82207	ร้อยละของห้องน้ำที่ไม่ผ่านเกณฑ์ประเมินจากปีที่ผ่านมาแล้วได้รับการแก้ไข	ร้อยละ 100	R	ร้อยละของห้องน้ำที่ไม่ผ่านเกณฑ์ประเมินจากปีที่ผ่านมาแล้วได้รับการแก้ไข	ฝ่ายสิ่งแวดล้อมฯ
42	82204	จำนวนวันที่มีการส่งต่ออาหาร	5 วันต่อสัปดาห์	R	BKK Food Bank ส่งต่ออาหารให้กลุ่มเปราะบาง อย่างเป็นรูปธรรม	ฝ่ายพัฒนาชุมชนฯ
43	71105	ร้อยละของคนพิการที่ได้รับการจ้างงานจาก กทม.	ร้อยละ 1	R	ค่าใช้จ่ายในการจ้างงานคนพิการเพื่อปฏิบัติงาน	ฝ่ายพัฒนาชุมชนฯ

ที่	รหัส KRs	ชื่อตัวชี้วัด	ค่าเป้าหมาย (ตามแบบ ปผ.01)	ความรับผิดชอบ (H/R)	โครงการ/กิจกรรม (งบประมาณ)	ส่วนราชการ ที่รับผิดชอบ
44	51303	จำนวนสุนัขและแมวที่ได้รับการฉีดไมโครชิปและ/หรือจดทะเบียนสุนัขและแมวในกรุงเทพมหานคร	ร้อยละ 100	R	จำนวนสุนัขและแมวที่ได้รับการฉีดไมโครชิปและ/หรือจดทะเบียนสุนัขและแมว ในกรุงเทพมหานคร	ฝ่ายสิ่งแวดล้อมฯ
45	51306	ร้อยละของชุมชนจัดตั้งที่ดำเนินการผ่าตัดทำหมันและ/หรือฉีดวัคซีนป้องกันโรคพิษสุนัขบ้าและส่งกลับคืนพื้นที่เดิมให้แก่สัตว์จรจัดโดยกรุงเทพมหานครและเครือข่าย	ร้อยละ 70	R	ร้อยละของชุมชนจัดตั้งที่ดำเนินการผ่าตัดทำหมันและ/หรือฉีดวัคซีนป้องกันโรคพิษสุนัขบ้าและส่งกลับคืนพื้นที่เดิมให้แก่สัตว์จรจัดโดยกรุงเทพมหานครและเครือข่าย	ฝ่ายสิ่งแวดล้อมฯ
46	42305	ร้อยละของห้องเรียนปลอดฝุ่นในศูนย์พัฒนาเด็กก่อนวัยเรียนกรุงเทพมหานคร	ร้อยละ 80	R	ร้อยละของห้องเรียนปลอดฝุ่นในศูนย์พัฒนาเด็กก่อนวัยเรียนกรุงเทพมหานคร	ฝ่ายพัฒนาชุมชนฯ
47	42306	ร้อยละของห้องเรียนอนุบาลปลอดฝุ่น	ร้อยละ 100	R	ร้อยละของห้องเรียนอนุบาลปลอดฝุ่น	ฝ่ายการศึกษา
48	42205	ร้อยละของผู้ค้าที่ประกอบปรุงอาหารที่มีการติดตั้งถังดักไขมันหรือจุดซักล้างรวมที่ไม่ขัดต่อกฎหมาย	ร้อยละ 80	R	สำรวจผู้ค้าที่ประกอบปรุงอาหารที่มีการติดตั้งถังดักไขมันหรือจุดซักล้างรวม	ฝ่ายเทศกิจ

ที่	รหัส KRs	ชื่อตัวชี้วัด	ค่าเป้าหมาย (ตามแบบ ปผ.01)	ความรับผิดชอบ (H/R)	โครงการ/กิจกรรม (งบประมาณ)	ส่วนราชการ ที่รับผิดชอบ
49	42307	ร้อยละของยานพาหนะกรุงเทพมหานครมี ค่าวันดำไม่เกินกว่าที่กำหนด	ร้อยละ 100	R	ร้อยละของยานพาหนะสำนักงานเขตบางกะปิมีค่า วันดำไม่เกินกว่าที่กำหนด	ฝ่ายสิ่งแวดล้อมฯ
50	22108	หน่วยงานที่มีการตรวจสอบสภาพ ยานพาหนะ และรายงานสถานะรายเดือน ผ่าน “ระบบฐานข้อมูลสารสนเทศ ภูมิศาสตร์ (GIS) และระบบสารสนเทศการ บริหาร (MIS) เพื่อการป้องกันและบรรเทา สาธารณภัย	2 รอบต่อเดือน (อย่างน้อยทุก 15 วัน)	R	ตรวจสอบยานพาหนะเพื่อใช้งานสาธารณภัย ผ่าน ระบบ GIS และ MIS	ฝ่ายปกครอง
51	21106	ติดตั้ง/ซ่อม ไฟฟ้าส่องสว่าง ดวง (จำนวนไฟฟ้าที่ได้รับการติดตั้ง/ซ่อมแซม)	ร้อยละ 100	R	ติดตั้ง/ซ่อม ไฟฟ้าส่องสว่าง (จำนวนไฟฟ้าที่ได้รับ การติดตั้ง/ซ่อมแซม)	ฝ่ายโยธา
52	11102	ร้อยละการกระทำผิดของผู้ใช้ รถจักรยานยนต์บนทางเท้าลดลง	ร้อยละ 25	R	โครงการกวดขันตามกฎหมาย สร้างวินัยไม่ให้มี ผู้ฝ่าฝืน จอดหรือขับขี่รถบนทางเท้า	ฝ่ายเทศกิจ
53	81205	จำนวนประชาชนที่เข้าร่วมการแข่งขันกีฬา	100 คน	R	ส่งเสริมกิจกรรมสโมสกรกีฬาและลานกีฬา	ฝ่ายพัฒนาชุมชนฯ
54	81207	ร้อยละของผู้ใช้ลานกีฬาเพิ่มขึ้น	ร้อยละ 5	R	ส่งเสริมกิจกรรมสโมสกรกีฬาและลานกีฬา	ฝ่ายพัฒนาชุมชนฯ

ที่	รหัส KR's	ชื่อตัวชี้วัด	ค่าเป้าหมาย (ตามแบบ ปผ.01)	ความรับผิดชอบ (H/R)	โครงการ/กิจกรรม (งบประมาณ)	ส่วนราชการ ที่รับผิดชอบ
55	82202	จำนวนฐานข้อมูลห้องพักชั่วคราวนักเรียน นักศึกษาจบใหม่ (Housing Incubator) และห้องเช่าราคาถูก ได้รับการปรับปรุง ข้อมูลให้เป็นปัจจุบัน	1 ฐานข้อมูล	R	ฐานข้อมูลห้องพักชั่วคราวนักเรียนนักศึกษาจบใหม่ (Housing Incubator) และห้องเช่าราคาถูก	ฝ่ายพัฒนาชุมชนฯ
56	83106	ร้อยละของอาสาสมัครพัฒนาชุมชนผ่าน เกณฑ์มาตรฐานอาสาสมัครพัฒนาชุมชน ต้นแบบครบ 5 ด้าน	ร้อยละ 80	R	จ้างอาสาสมัครพัฒนาชุมชน (ด้านเทคโนโลยี)	ฝ่ายพัฒนาชุมชนฯ
57	91212	สัดส่วนจำนวนข้อสั่งการที่ดำเนินการแล้ว ต่อข้อสั่งการทั้งหมด	ร้อยละ 90	R	การดำเนินการตามข้อสั่งการของผู้ว่าราชการ กรุงเทพมหานครผ่านระบบรายงานกิจกรรมผู้ว่า กทม. สัญจร (BKK Command)	ฝ่ายปกครอง
58	31101	ระดับความพึงพอใจเฉลี่ยในการแก้ไขปัญหา	ระดับ 4.2	R	การแก้ไขปัญหาของสำนักงานเขตบางกะปิผ่าน แพลตฟอร์ม Traffy Fondue	ฝ่ายปกครอง
59	42105	ปริมาณขยะที่ส่งกำจัดลดลงจากปี 2562	ลดลง 33.03 ตันต่อวัน	R	ปริมาณขยะที่ส่งกำจัดลดลงจากปี 2562	ฝ่ายรักษาความ สะอาดฯ
60	73101	จำนวนชุมชนปลูกผักปลอดสารพิษเพิ่มขึ้น	2 ชุมชน	R	ชุมชนปลูกผักปลอดสารพิษเพิ่มขึ้น	ฝ่ายพัฒนาชุมชนฯ

ที่	รหัส KRs	ชื่อตัวชี้วัด	ค่าเป้าหมาย (ตามแบบ ปผ.01)	ความรับผิดชอบ (H/R)	โครงการ/กิจกรรม (งบประมาณ)	ส่วนราชการ ที่รับผิดชอบ
61	12102	ร้อยละความสำเร็จของการเคลื่อนย้ายซาก ยานยนต์เทียบบัญชีปี 2568	ร้อยละ 100	R	สำรวจซากยานยนต์	ฝ่ายเทคนิค
62	42405	จำนวนหน่วยงานที่ได้รับการประเมินใน ระดับทองแดง (ดี)	ร้อยละ 60	R	Green Office สำนักงานเขตบางกะปิ	ฝ่ายปกครอง
63	51102	จำนวนเขตที่ดำเนินโครงการภายใต้กองทุน หลักประกันสุขภาพกรุงเทพมหานคร อย่าง น้อย 3 กลุ่มเป้าหมาย โดยอ้างอิงข้อมูล จากการตรวจสุขภาพล้านคน	3 กลุ่มเป้าหมาย	R	การดำเนินโครงการภายใต้กองทุนหลักประกัน สุขภาพกรุงเทพมหานคร อย่างน้อย 3 กลุ่มเป้าหมาย โดยอ้างอิงข้อมูลจากการตรวจ สุขภาพล้านคน	ฝ่ายพัฒนาชุมชนฯ
64	51201	ร้อยละของชุมชนจัดตั้งตามระเบียบของ กรุงเทพมหานครที่มีชมรมผู้สูงอายุ	ร้อยละ 50	R	การจัดตั้งชมรมผู้สูงอายุ	ฝ่ายพัฒนาชุมชนฯ
65	51308	ร้อยละของผู้ที่ได้รับการฟื้นฟูสภาพทางสังคม	ร้อยละ 90	R	ฟื้นฟูสภาพทางสังคมสำหรับผู้ที่มีปัญหาจากการใช้ ยาเสพติด	ฝ่ายพัฒนาชุมชนฯ
66	92203	จำนวนสื่อประชาสัมพันธ์ที่เผยแพร่	150 ชิ้นงาน/ปี	R	การผลิตและเผยแพร่สื่อประชาสัมพันธ์ของ สำนักงานเขตบางกะปิ	ฝ่ายปกครอง
67	42404	การจัดทำคาร์บอนฟุตพริ้นท์	1 ค่าคาร์บอนฟุตพ ริ้นท์	R	กิจกรรมการจัดทำคาร์บอนฟุตพริ้นท์ของหน่วยงาน	ฝ่ายสิ่งแวดล้อมฯ

ที่	รหัส KRs	ชื่อตัวชี้วัด	ค่าเป้าหมาย (ตามแบบ ปผ.01)	ความรับผิดชอบ (H/R)	โครงการ/กิจกรรม (งบประมาณ)	ส่วนราชการ ที่รับผิดชอบ
68	33101	ความสำเร็จของการเข้าร่วม ISO37001	1 ฉบับ	R	การดำเนินงานเกี่ยวกับข้อกำหนด ISO37001 ใน การขอใบอนุญาตก่อสร้างอาคาร	ฝ่ายโยธา
69	12101	ชั้นทะเบียนทางหลวงท้องถิ่นแล้วเสร็จ	40 สายทาง	R	ชั้นทะเบียนทางหลวงท้องถิ่นแล้วเสร็จ	ฝ่ายโยธา
70	82210	ร้อยละของจุดบริการน้ำดื่มฟรีในสถานที่ ราชการสังกัดกรุงเทพมหานครได้รับการ ตรวจคุณภาพน้ำดื่มผ่านเกณฑ์ที่กำหนด	ร้อยละ 100	R	จุดบริการน้ำดื่มฟรีในสำนักงานเขตบางกะปิ	ฝ่ายสิ่งแวดล้อมฯ

ส่วนที่ 1 สำหรับทุกหน่วยงานสังกัดกรุงเทพมหานคร กำหนดค่าน้ำหนักคะแนนร้อยละ 100 (100 คะแนน)

องค์ประกอบที่ 2 การประเมินศักยภาพในการดำเนินงาน (Potential Base) กำหนดค่าน้ำหนักคะแนนร้อยละ 30 จำนวน 5 ตัวชี้วัด ดังนี้

ตัวชี้วัด	โครงการ/กิจกรรม	งบประมาณ	ส่วนราชการที่รับผิดชอบ
2.1 ร้อยละของการเบิกจ่ายงบประมาณในภาพรวม กำหนดค่าน้ำหนักคะแนน ร้อยละ 10 รับผิดชอบโดยสำนักงบประมาณกรุงเทพมหานคร	กิจกรรมการเบิกจ่ายงบประมาณ	ไม่ใช้งบประมาณ	ฝ่ายการคลัง
2.2 ร้อยละความสำเร็จในการพัฒนานวัตกรรมเพื่อเพิ่มประสิทธิภาพการปฏิบัติงานของหน่วยงาน กำหนดค่าน้ำหนักคะแนนร้อยละ 5 รับผิดชอบโดย สำนักงานคณะกรรมการข้าราชการกรุงเทพมหานคร	กิจกรรมการพัฒนานวัตกรรมของหน่วยงาน	ไม่ใช้งบประมาณ	
2.3 ระดับความสำเร็จในการยกระดับการเปลี่ยนผ่านดิจิทัลภาครัฐเพื่อบริหารราชการ ที่ยืดหยุ่น โปร่งใสคล่องตัว กำหนดค่าน้ำหนักคะแนน ร้อยละ 5 รับผิดชอบโดยสำนักยุทธศาสตร์และประเมินผล	กิจกรรมการยกระดับการเปลี่ยนผ่านดิจิทัลภาครัฐ	ไม่ใช้งบประมาณ	ฝ่ายโยธา ฝ่ายสิ่งแวดล้อมฯ
2.4 ระดับคะแนนของการรายงานความคืบหน้าในระบบ BMA Policy Tracking กำหนดค่าน้ำหนักคะแนนร้อยละ 5 รับผิดชอบโดยสำนักยุทธศาสตร์และประเมินผล	กิจกรรมการรายงานความคืบหน้าในระบบ Policy Tracking	ไม่ใช้งบประมาณ	ฝ่ายปกครอง

ตัวชี้วัด	โครงการ/กิจกรรม	งบประมาณ	ส่วนราชการที่รับผิดชอบ
2.5 ร้อยละความพึงพอใจของผู้มีส่วนได้ส่วนเสีย ภายนอก (คะแนนการประเมิน EIT จากสำนักงาน ป.ป.ช.) กำหนดค่าน้ำหนักคะแนนร้อยละ 5 รับผิดชอบโดยสำนักงานคณะกรรมการข้าราชการกรุงเทพมหานคร	กิจกรรมการสำรวจความพึงพอใจผู้มีส่วนได้ส่วนเสีย	ไม่ใช้งบประมาณ	ฝ่ายปกครอง

หมายเหตุ: รายละเอียดตัววัดผลหลัก (KRs) และนิยาม/คำอธิบายตัวชี้วัด สำหรับการเจรจาตกลงการประเมินผลการปฏิบัติราชการ ประจำปีงบประมาณ พ.ศ. 2569

รายละเอียดปรากฏตามคู่มือการประเมินผลการปฏิบัติราชการ ประจำปีงบประมาณ พ.ศ. 2569